朝鮮日報
夕刊
七日(日)
本紙朝夕刊十二面
發行所 京城府太平通一丁目六一 株式會社朝鮮日報社
◆本社定期刊行物◆ 朝鮮日報 月刊 『朝光』 少年 『少年』 女性 『女性』

鮮鶴 セ ン カ ク

社說

新情勢의 出現 —經濟的 自覺을 促함

一

支那事變以來 朝鮮의 諸般情勢가 一變하것은 누구나 認定할바이다. 이 變化는 事變中 一時的으로 잇을것도 잇고 持續的 又는 恒久的으로 잇을것도 잇다. 經濟의 統制政策, 言論, 其他文化의 統制政策等은 一時的現象이라고도 할수잇스며 學制의 改革, 志願兵制의 實施, 鐵道 航路의 擴張, 重工業의 新設等은 持續的 乃至 恒久的現象이라 할수잇다. 그러나, 一般이 一時的의것도 半永久的 性質을 가젓스니, 그것은 戰時의 統制政策을 通하야 將來 統制政策에의 一階梯를 삼자함이니 經濟政策에 잇서서 一層 그러함을 發見한다. 그러므로 戰時下의 諸政策은 今後도 持續乃至 恒久化할것으로 생각해도 大過는 업을것이다.

二

그러타고하면 朝鮮의 今後는 如何히 進展될것인가. 첫재經濟的으로보면 事變以來 朝鮮에 鐵道가 急速度로 敷設되니 京釜 京義兩線의 複線化, 京慶線의 促進, 滿浦線의 完成, 東海線의 急設等等 滿洲進出에의 大幹線이 擴張 延長되는것은 今後朝鮮과 滿洲와의 地理的 經濟的 軍事的으로 一層 緊密해질것을 意味하며 日本海及 黃海岸 諸港을 築造하며 對內地及 對支那航路의 新設及 增設은 內地及 朝鮮, 朝鮮及 支那間의 地理的經濟的 緊密化를 意味하며 京仁一帶의 工業化, 北朝鮮及 西朝鮮一帶의 工業化는 產業的 大陸進出에의 基地라 할수잇다.

그밧게 鑛業의 獎勵, 農產業의 振興等은 今後 朝鮮工業化過程에의 原料供給으로서의 重要意義를 가질것이다.

다음 學制의 統一, 志願兵制度의 實施等은 아직 試驗期에 지나지못하나 內鮮一體 詳言하면 朝鮮의 內地化를 前提로 하는것으로서 從來의 內地延長主義와는 다르다. 即 朝鮮은 朝鮮의 特殊事情을 考慮하야 內地와 平等한 地位에 이를것을 생각치 안코 內地와 人的物的 合體를 要求하는것이니 一二日에 實現될것이 아니지만 이 政策은 朝鮮統治方針에 一大轉換을 示하것이라 할수잇다.

三

要컨대 朝鮮은 事變以來 政治的 經濟的 一大變換을 이르키게된바 이것은 帝國의 大陸政策上 朝鮮이 兵站基地로서 重大한 地位를 차지한까닭이다. 그러므로 朝鮮에 在住한者 반드시 이 大勢의 가는바, 即 新情勢의 出現을 認識하야 對處치 아니치 못할지니 吾等의 가장 自覺을 要하는것은 經濟意識이다. 經濟的 大變換에 際하야 何等 用意가 업고 準備가 업시는 政治的 文化的 潮流에 順應할 道理가 업서진다. 土地改良, 農業改良, 畜產振興, 酒林, 小工業振興, 副業獎勵, 海外貿易, 海外移民等等 着手할 點은 許多하다. 이곳 當局의 指導的 責任도 크려니와 各自 一般의 自覺이 一層 緊要하다.

獨波關係去益惡化!

獨逸空軍과 突擊隊 波蘭國境으로移動

第一次豫備兵에도待機命令

히틀러總統

【伯林六日發同盟】 베크外相演說以來 獨逸의 對波態度는 刻一刻惡化되고잇서 特히 空軍地上部隊의 精銳 괴링聯隊가 波蘭國境으로向하야 出動하고 又 突擊隊의 現役兵團도 獨波國境方面乃至輸送基地方面으로 移動하며 豫備兵에對한 待機命令은 第一次豫備兵에까지 擴大되엇다고 傳한다 그리고 獨波關係에關한 新聞論調도 極히 峻烈하야, 체코事件當時의 緊張되던 前夜를彷彿케하고잇다 다못問題는 以上 獨逸의 軍事的準備가 果然 히틀러總統의 直接命令에依한것인지 그러치안흐면 一朝有事時에對한 準備에서 나온것인지는 明確치아니한 他方對波外交는 着着進行되고잇서 至今엔 對波包圍陣이 完成되는 大勢이다 即

一、알바니아에對한保護 匈牙利와의同盟 루마니아와의 友好關係樹立에依한波蘭의 南方孤立

一、聯盟諸國과의 不可侵條約及北歐諸國과의 中立關係에依한 波蘭의 北方遮斷

히틀러總統은 베르히테스까덴山莊에잇서서 刻刻到着되는 情報에基하야 對策을 講究하고잇서 結局 괴링空相 프라우히치國軍總司令等이 伊太利로부터 歸還함을기다려 이들과 協議한후 最後的決定을 할것으로 信憑된다

獨伊包圍工作打倒 軍事同盟具體化協議

獨伊兩外相第一次會談

【밀라노六日發同盟】 伊太利政府側情報에依하면 六日,챠노, 리벤트로프兩外相의 第一次會談에서 波蘭問題, 中東歐諸國問題에關한 情報交換及右에關한 獨伊兩國政府의見解에對하야 隔意업는 意見을交換하고 이와同時에 英佛의 獨伊包圍工作打倒라는 兩國의 共同對策을 討議하고 樞軸強化策으로 兩國의軍事提携具體化까지 이른것으로 觀測된다 그리고 會談은 七日午前十時부터 再開되여 前後二日間에亘한 이會談結果는 正式코뮤니케로發表될터이다

【밀라노六日發同盟】 리벤트로프 챠노獨伊兩外相의 歷史的會談을할 밀라노市內는 六日早朝부터 獨伊兩國의國旗로써 全市를덥허버렷다 챠노外相一行은 午前九時五分 밀라노驛에到着 驛前에整列한 파시스트各團體及 義勇軍正規軍等을閱兵한後호텔에드러갓다 그리고 리벤트로프獨外相一行은 特別列車로 午前十一時 밀라노驛에 到着 리벤트로프獨外相은軍樂隊奏樂裡에下車 出迎한 챠노外相과구든握手를交한後 兩外相은 함께 伊太利軍隊를閱兵 리벤트로프獨外相一行은 沿道에 堵列한 民衆의 歡呼에 答하면서 宿舍로지정된호텔로드러갓다 챠노外相은 리벤트로프外相等一行을 리알레宮으로招致午餐을함께한後午後三時兩者가가티 몬테포르테街에잇는 밀라노縣知事官邸로드러가 그곳서 全世界注目의 獨伊兩外相第一次會談은 開始되엇다 그리고 今日會談에는 폰마켄젠駐伊獨逸大使及 아드리코駐獨伊太利大使도參加하기로되어잇다 (寫眞은 리獨外相, 챠伊外相)

뭇솔리니首相北上 셀링獨空相과會談

【羅馬六日發同盟】 뭇솔리니伊首相은 十四日트리노로向發 十五日兩日에 亘하야 佛伊國境과아몬드地方一帶를 視察할터인데 六日政府로부터 正式發表된바 一方 셀링獨空相도 트리노로가서 뭇솔리니首相과 重要會談을 하리라고하는바 最近佛伊關係에는 佛國側도伊太利에 對抗하야 動員中이라고한다 ◆ 그리고 伊太利領海에包含되어잇는 코르시카島問題도 研究對策으로되여잇는模樣으로 緊張된 佛伊關係를 關聯코 뭇솔리니首相의 北上及 뭇솔리니, 셀링會談은 極히注目된다

反英佛空氣橫溢 『밀라노』全市에는

【밀라노六日發同盟】 챠노伊外相 리벤트로프獨外相等兩相은 밀라노驛到着後 市內파시스트各團[illegible]

獨"에스토니아"와 不可侵協定締結

【타린(에스토니아)六日發同盟】 獨逸政府는 四日라트비아政府와의 不可侵協定締結에 觸發하야 獨逸政府는 에스토니아에도 同樣의協定을締結하자고 折衝中이더바 에스토니아政府는 六日에至하야 獨逸과의사이에 不可侵協定을 締結하기로 原則的 決定을한模樣이다

英皇帝、皇后陛下 米國으로御向發

【포츠머스六日發同盟】 英國皇帝 죠지六世엘리자베스皇后兩陛下께서는 御卽位後의 恒例인加奈陀及帝米利加를 訪問하시라고 六日午後零時十八分驛發하시는 皇女엘리자베스及마—가렛트兩內親王과自動車에 御同乘하시어 同驛時四十五分워털로—驛發特別列車로포츠머스港에 出發하시엿다 午後二時廿五分同港에서 巨船엠프레스오브·오스트랄리아號에 御乘船 午後三時同港御出帆 一路加奈陀로向하시엇다

英土間協定遂成立 英蘇聯에回答文發送

【倫敦六日發同盟】 英國政府는 地中海及 달다넬스海峽通航安全을 確保하고 獨逸包圍第一線陣結成工作促進을企圖하야 土耳其政府와 交涉을進行하고잇엇든바 六日 確聞한바에依하면 드디어兩國間에 意見一致를보아 實質的으로 條約締結段階에까지 이른것가티 보인다 이協定은 蘇聯과의交涉에成功한後 正式發表할모양이다

【倫敦六日發同盟】 英國政府는 리트비노프蘇聯外務人民委員의 辭職에도 不拘코 英蘇交涉을繼續할方針下에 五日午前 外交關係閣僚會議를 開催, 相互援助條約締結에關한 對蘇回答案을 決定하엿다 英國政府는 同日夕刻在蘇英國大使에게 訓示를發하야 이를 蘇聯政府에 傳達케하는手續을取하엿다 六日午前에는마이스키駐英蘇聯大使를 外務省으로 招致 할리팍스外相으로부터 右回答案을決定하기까지의經緯와 英國政府의立場을 屢次說明하엿다 英國回答內容은 아직 分明치안흐나 蘇聯의隣接諸國이 第三國의 侵略을바다 英佛이이를 不得已援助하게될境遇에 잇서서의 蘇聯의 支援을確保함을 熱望하면서도 英蘇間에 一般的相互援助同盟을締結함은 依然回避하는 態度를取하고 잇다고한다 即英國政府의見解는 蘇聯과의全面的인 同盟關係를確立함은 日本과의 關係에惡影響을及할것이라하야 이를 避하려는것인바 一部의 觀測은 英國政府는 前記 對蘇回答案은 蘇聯側提議의回答案으로서가 아니라 單只 이를交涉의基礎로서만 受諾할수잇는것이라한다

카大使突然成都에

【香港七日發同盟】 重慶來電에依하면 四月十九日以來 重慶에滯在中인카—英國大使는 突然今月二十日까지의 滯在豫定을 變更하야 六日午前十時秘書同伴中國飛行機로 重慶發成都로 向하엿다

十餘個師數萬敵을 南北으로完全包圍

第五戰區敵大軍殲滅도在邇

【○○六日發同盟】 京漢線西方地區의 敵第五戰區部隊의 殲滅을 期하고 猛烈果敢한 攻擊을續行中인我軍은 六日朝來 南北兩面의戰機가現著히 進展하야 中央直系湯恩伯軍과第二個師 第五戰區左翼兵團에屬한 敵陣은 모두 刻刻我包圍圈內에 壓縮되고잇다 西大別山系西南麓地帶에 壯烈한 殲滅戰이 展開되라하고잇다 卽 先日來 新河市北方四十키로 北方正面으로부터 猛攻을거듭하야 五日敵主陣地의 一角에 突入한 部隊는 五日端午날早曉를 期하야 一齊 猛攻擊을 敢行하야 昨年十一月以來로 堅固히 構築된陣地에 據한 湯恩伯軍을 攻擊하야 遂出하엿다 敵第二線堅陣○○、○○의山과 ○○峰을 一擧에占領한後 六日朝다시 後方一連의 敵第二陣地에 向하야 怒濤와如히 殺到하엿다 五日의 戰鬪에依하야 我軍의 擧한戰果는 敵屍三百十九, 鹵獲品小銃百五十八, 輕銃十九 小銃彈約三千百二十 手榴彈一千二이나 又新河市北方十數키로 南方正面을 攻擊한 川侯, 加藤, 愛伊, 間國, 重田, 朔谷, 吉川各部隊는頑敵한 掩蓋塹壕를 連한堅陣에서 必死의 防戰에 努力하는 敵에對하야 丸山, 湯兄, 中山各砲兵部隊의 掩護아래에 肉彈戰을 敢行하면서 滿幕에 第三陣地를 繼續하야 六日早曉 突擊하야 第四陣地를 一齊히 奪取하야 完全히 混亂狀態에 陷한 敵中에突入하야 殲滅戰을 展開中이다 이 리하야 敵第五戰區의 防衛主陣地는 南北兩方面으로부터 我包圍下에 陷하야 同戰線에잇는 湯恩伯軍과 廣西軍 張宋哲元軍等을 合한 約十個師 數萬의 敵은 刻刻 我包圍下에 殲滅될運命에 노히엇다

四川全省은大動搖

國府成都로遷都準備

【香港六日發同盟】 蔣介石은 黨, 政, 軍의各機關을 總動員하야今次日本空軍重慶大爆擊의 善後策에 狂奔하고잇는데 重慶으로부터의 情報에依하면 五日國防最高委員會에서 遷都準備委員會를 組織하기로 決定되엇다한다 ◆ 六日正午蔣介石의 招電에 依하야 重慶에온 成都行營主任賀國光을 帶同 飛行機로 成都에 向하엿다 이것은 首都成都移轉의 前提로 張群, 鄧錫侯, 王纘緒等 四川省重鎭의 諒解를 要求하는同時에 防空施設에關한 具體的方策을그들에게傳達하기爲함이라 觀測된다 그러나重慶中央軍官學校의 成都移轉問題가 士官學生의反對에遭遇되어 八個月만에 겨우解決되엿던例에鑑하야도 또는 重慶今次의 大慘狀을본成都市民은 恐怖動搖되어잇는此際 四川軍閥이 自己最後의牙城으로 생각하고잇는 成都에移轉을 그가티 容易히 受諾할는지 遷都問題를圍繞하고 四川軍閥의 動向은자못 注目되고잇다

【香港六日發同盟】 重慶으로부터의 情報에依하면 重慶潰滅의報에 四川全省은 極度의不安에싸혀잇는데 省主席王纘緒는 四日成都市民에 對하야 避難命令을發하고 軍當局은 依然히防空設備의 强化에 狂奔하고잇는데 國民政府의 成都移轉을 듯고 人心은 益益動搖되어 高級官吏의 家族과 有産階級은郊外로 南하야 移動하고 잇스며 揚子江沿岸의 重要都市瀘州, 敍州도 日本軍의空襲을받지못할것이라하야 人心이動搖되어 避難民續出의狀況을보이고잇다

蔣夫妻危機脫出 我重慶大爆擊時

【漢口六日發同盟】 當地에 達한 重慶外人側으로부터 의 確報에依하면 蔣介石夫妻는 三、四兩日間의我海荒鷲의 重慶爆擊時에 마침 重慶에 잇다가 겨우 몸만빠저 爆死를免하얏다 는 事實이判明되엇다 即 三日第一回爆擊當時蔣夫妻는 먼저 我空軍의 來襲을알고 午後一時荒鷲이 上空에勇姿를出現할直前 居宅重慶行營官舍에서 미처것가리 對空防備軍民의 避難을 指揮하고잇섯는데 我荒鷲의 必中的巨彈을 投下하기시작하자 唐縱側近者와함께 防空壕속으로 기괴避入하엿다 四日의第二回空爆時에는 蔣夫妻는 前日의爆擊에依하야 바로全市의 被害個所狀況을 終日巡廻視察하고 午後八時半自動車로居宅에 도라가랴할때에 敵의不意을 衝하고 敢行된 我軍海荒鷲의 大空爆을맛나 一彈은居宅附近에 落下爆裂하야 自動車갓가이 辛쿠히 兇走하였다한다 死를免하엿다한다 겨우죽만爆

八面鋒

海荒鷲의猛爆에도 蔣介石은 無故하다하니 한방 마셧스면 事變終結이 速할는지도 모를걸。
◇
獨逸의 自由通過는 波의死活問題 못通過하게하는것은 波의 死活問題。
◇
서로死活問題를 걸고 다투니 누구던지 하나는 죽어야 問題가 解決되겟군。
◇
戰時公債法案이 米上院通過 그것도 强制라니 自由의 權化로 自處하는 米國도 옛날의꿈。
◇
上海租界기 問題인데 天津租界도 問題, 租界는 問題의 問題, 永久解決의 非常手段이 必要。
◇
亂立, 混戰, 이府會議員의選擧前哨, 立候補, 候補辭退, 可謂重疊한 波瀾이로군。
◇
府民을 代表하야 府政을 料理할 誠心과 誠意가 要件, 一個人의 榮辱도 度外視하는것이 府會議員選擧의 有資格者。
◇
이날은 全京城商工聯合大運動會, 明朗한日氣로 天和를 엇고 綠陰이 우거지고 때를이 업는大地도 地利를 엇고 商工大衆의 總親和總協力으로 人和를 엇엇네。
◇
이大會의 大成功을 祝福。

日曜氣配

▲期米 正米의好轉보과함께겨우 活氣를어든듯도잇스나 依然 大口側은 傍觀態度이고 『마바리』의 去來만으로 閑散味가업서 新動機待로 高値買警戒人氣이므로 氣配도九錢(?)

▲株式 雜株花形의 船株時代로부터 三流株로옮긴 物色人氣는 다시前日부터 主力株로 移하야 躍新中心으로 實勢를보이어 氣配도强調

大新	一六〇四四
新東	二七四六〇
大新	二七七二三
東新	一四五〇〇
新東	二三五四二

臨時五相會議

【東京電話同盟】 政府는 七日日曜에도不拘하고 午後二時부터 首相官邸에서 臨時五相會議를 開催, 平沼首相 有田外相 板垣陸相 石渡藏相 米內海相等參集 歐羅巴問題에 關하야 各省情報에 따라 重要協議를하엿다

世界週天

蘇支秘密協定成立

國府要人[illegible]委員會는 [illegible]斯科에서 리트비노프、[illegible]間에 締結된 秘密協定案을 [illegible]果 마침내同案을承認可決하바 同協定은 蘇聯側의新對支援助를 獲得하는同時 重慶政府로부터 蘇聯에對抗戰決意를表明하고 蘇聯에對하야 (一)西北特別行政區域設置 (二)蘇支合辦西北航空公司設置 (三)西北地方에 蘇聯駐在武官及商務官派遣機關設等 三項을約束하엿다 이에對한蘇聯側援助는 各種軍用機, 軍需品, 將校派遣等 人的物的으로 大規模의援助를約束한것인바 特히 注目되는것은 西北特別行政區와 航空公司가 日本軍에게 侵害를바들境遇에는 特殊手段에依한 援助가 約束되엇다는點이다

上海兩租界改革問題

一八八六年에制定된 上海租界[illegible] 決議하고 新形勢에 應하여오던바 (一)共同租界參事會員의 選擧制度에 缺陷 (二)工部局主要職員의 地位가 依然英人에게 獨占되고 잇는點 (三)工部局豫算이 不公平하게 分配되고잇는點等의 事實에 비추어 一、土地章程改正과 二、特別法院廢止의 必要를 感한結果 澤田外務次官은 昨京英米兩大使에게 帝國의 決意를 表明하여 不合理한 租界制度改革을 要望하엿다。

敵都重慶連日猛爆

海軍航空部隊는 去三、四兩日 敢然大編隊로써 敵都重慶을 爆擊 猛烈한空襲作戰을 敢行하야 敵軍事施設에 決定的大爆擊을 加한結果 敵都太半은 廢墟로化하게되엇스므로 蔣政權內部에서는 不得已 重慶으로 遷都를 決意하게되엇다고한다 이空中戰에잇서 敵機十臺를 擊墜한바 我二機도 敵彈을맛고 壯烈한自爆을하게되엇는바 今次空襲은 編隊[illegible]

리蘇聯外相辭職

去三日 蘇聯[illegible]會議는 突然 리트비노프外務人民委員의 辭職을承認하고 그後任에 모로토프人民委員會議長으로하여금 兼任케한 旨를 發表하엿다 리外相의辭職은 現在對獨包圍陣結成에關한 英蘇交涉이 進行中에 잇는만큼 莫斯科政界에 多大한衝動을 이르키고잇는바 辭職原因에 對하야는 各種[illegible] 臆測이 盛行되고 잇서서 眞相은 判明되지 안흐나 아뭇튼 英蘇交涉에 關聯된것이 아닌가하는觀測이 자못有力한바로 今後 英蘇交涉及 蘇聯外交의 一大轉換을 各國은 注視하고잇다

獨伊兩國外相會談

六日伊太利 『코모』에서 獨伊兩國外相의 歷史的會談이 開始[illegible]

波,獨要求全的拒否

베크波蘭外相은 去五日 下院에서 歐洲諸國에 對해서 重大한 外交政策을 闡明하바 [illegible]特히 注目되는바는 獨逸의 要求와 [illegible]의 交涉에 全面的으로 拒否하는 同時即日駐獨波蘭大使로 하여금 對獨拒否 回答文을 獨逸外務當局에 手交케하엿다 이에對하야 獨伊兩國에는 크反響을 이르켓는데 獨逸政界서는 波蘭의 無謀를 反省을 指摘하고 波蘭의運命을 『第二체코』視하는 側까지잇스며 伊太利政界에서는 獨逸의 對波新行動을 支持한 [illegible] 策을 援助할것은 當然한것이라고 觀測하고잇다。

[illegible] 外相의 會談目的은 現在英米佛蘇等 諸國의 全體主義國家에對한 攻勢가 去益積極化되고잇는 現狀에 鑑하야 兩國間에 存在되어잇는 政治的軍事的援助에 非正式으로 樞軸을 强化할것이라는데 잇는바 그會談의 經過에 對하야 米國側은 極히注視하고잇다。

大邱府會議員立候補者 李根夏君
右推薦함 有權者各位 有權者有志一同

大邱府會議員立候補者 朱秉煥君
右推薦함 有權者諸位 有權者有志一同

大邱府會議員立候補者 李相烈君
右推薦함 有權者各位 有權者有志一同

大邱府會議員立候補者 徐廷浩君
右推薦함 有權者各位 有權者有志一同

大邱府會議員立候補者 金浣君
右推薦함 有權者各位 有權者有志一同

大邱府會議員立候補者 裵永悳君
右推薦함 有權者各位 有權者有志一同

大邱府會議員立候補者 現大邱府會議員 慶北道會議員 林尙助君
右推薦함 有權者各位 有權者有志一同

當選謝禮
今般 麗水金融組合長選擧에際하야 組合員各位의 後援으로 小生이 當選의光榮을 得하와 紙上으로 謝禮를 表하나이다
麗水邑西町 朴太源

國策順應 有利事業
慶尙南北道各地特約店募集
詳細說明書要郵四錢見本請求一組 送料共壹圓七十錢
政府의獎勵金을바든世界的大發明完成
軍部御用達 專賣特許 三共防水液
ス·フ人絹은防水加工하면 數倍以上 品質을 補強한다
定價=家庭用一組(二本)一圓二十錢
發賣元 大阪三共營業所
朝鮮總代理店 太白工業會社 大邱鳳山町一 振替釜山三三六二番

고쇼가루
唐辛子 粉末 海陸物 産問屋
今光信商店
大邱府東成町[illegible] 振替[illegible]

돈에서物資로轉換될絶好機
京元線 京春線 乘換 (東京城=倉洞의中間 新設驛)
硯村驛前土地分讓
京城에隣接하야 京元, 京春兩鐵道線의 乘換驛前인 가장 重要한地點이요 大京城의 發展에伴하야 不遠間府에 編入될모양이며 附近에는理工科大學, 鑛山專門學校, 其他여러 가지 建設計劃이되어잇고, 及住宅地帶로써 急速히 發展할 만한 發展이 實現될無比의 理想的場所로 自家用으로도 適當하며 投資物件으로도 가장 將來性이 豐富하고 興味가 잇는 土地라고 밋슴니다
◆口數에 制限이 잇스므로 好期는 只今! 卽刻申込을 아니하오면 後悔莫及일것입니다
◆一口、約五十坪 壹坪金拾八圓부터 各種
◆賣買契約時에 代金의三割을 着手金으로 拜受하옵고 殘金은 壹個月內에 所有權移轉登記에 必要한 書類와 引換時拜受함
現場 硯村驛前分讓地案內所
京城 寺町七七 硯村驛前分讓地事務所 電話 龍山 壹貳〇番

코나뿐사람
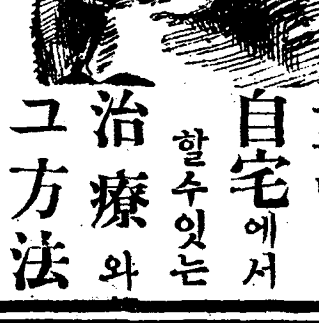
누구나 自宅에서 할수잇는 治療와 그方法
코가막히고, 맑은콧물이나 黃色의콧물이 늘나고, 냄새를모르고, 코물이목구멍으로넘고코물과 鼻息이 구리고, 鼻孔과 口中이마르고, 골머리 가무겁고, 記憶力과 思考力이 衰해지고, 잇을 멀리고자고, 右의症狀中에어느것에나 該當하는 鼻病 들가진분은 鼻病인줄을 記憶합니다
이러한분은먼저自己의鼻病은무슨病名을가진鼻病인가를確知하시고그治療方法을알어야할것이니 그러한 鼻病은 第一가장 알려진 本所에서 는 이러한 것을 누구라도알수잇도록 鼻病의 治療方法을 간명하게 說明한 鼻病讀本을 無代進呈하니 要書에 新聞名을 記入해서 申込하면 無代進呈하니 申込하라
埼玉縣大宮町(氷川公園) 東京鼻科藥房研究所

머리를살리는 (이)整髮美 終日愉快히 일의能率이 난다
伊豆椿ポマード 포마-드
伊豆椿香油本舗 大槻彰芳堂

安産のために
ワダカルシユーム錠 와다카루슈-무
母性愛의 達成
妊娠의初期부터 哺乳期에 [illegible]
片瀨醫學博士 安産のために 冊子進呈
大阪道修町二丁目 和田卯助商店

新綠五月도快晴日
商工京城의大饗宴
訓練原頭에모혀든數萬大衆
全京城商工聯合大運動會

칠십만부민이 다가티 손곱아기다리던 상공대중의명절—제십이회를 마지하는 전경성상공연합대운동회는 경성상공협회주최와 본사후원아래 금칠일오전열시부터 경성운동장에서 열리엇다 전날밤까지의 비도 씻은듯이 개인 시름이 씩씩히 지러가는 쾌청한날이다 축복바든 출장선수삼백남녀건아들의 의기는 오월의 훈풍도 가벼운 훈련원두를 위압하고도 남음이잇섯다 선수일동은 오전여덟시에 파고다공원마당에 집합하야 우렁한 악대를 선두에세우고 보무당당히 종로통을 행진하야 장사의 진용지고 경성운동장에 향하니 이때에 뒤이어 오늘하루를안전히 해당된 장안의 상공게인사와 종업원들은물론 그가족이며 일반관중이 물밀듯하야 포푸라의 지툰지붕의 병풍이둘러친장내엔 수만의사람이 성황을일웟다 각상점의 천막이 비출거 드리섯고 상점기를 파 본사기가 휘날리는가운데 회포가터지고 악대가울리며 경기가 시작되니 활랑의하루는 복되게 전개되엇다

血湧·肉躍·錦幕은열리다

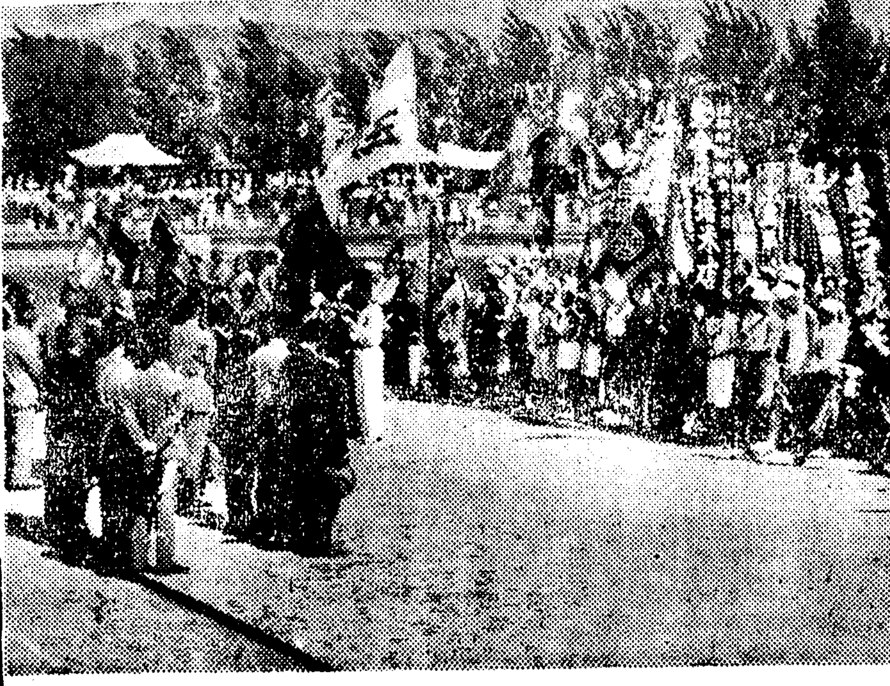

大會畫報 (上右) 입장식 (上左) 선수들의 가두행렬 (中) 경기광경 (下) 몰려든관중

壯嚴한入場式擧行

일단선수가 운동장내에 입장하자 선수일동이 본부석아페정렬하고 입장식을 거행케되엇다 먼저동대회 총무위원 김귀면(金□□)씨의 사회로 입장식이열리어 국기게양(國旗揭揚)과 국가합창(國家合唱)이 잇슨다음 궁성요배(宮城遙拜)에뒤이어 황군무운장구 기원의 묵도를올리고 황국신민서사를 제송한후 동대회회장 박승직(朴承稷)씨의 개회사가 잇섯스며 전년도우승 팀 옥천옥(玉川屋)으로부터 우승기반환이잇섯고 본사사장대리하야 본사주필이훈구(李勳求)씨와 축사가잇슨다음 경성상공회의소 회두하전(賀田)씨의 축사가잇섯고 선수대표의선서가잇슨후 경기부장김영구(金永□)씨와 심판장 한지희(韓□□)씨로부터 경기에대한 주의설명이잇나니 어로써기념할 입장식을마치고 남자 어백메돌경주로부터 백렬된 경기의막이 열리엇다

劈頭부터緊張
應援歡聲、刻刻爆發

경기는 열시반부터 시작되어 남자의 이백, 사백, 팔백메돌경주를 비롯하야 소포(小包)포장, 자전거, 출발기, 계산(計算)제상(製箱)주산(珠算)변각(變脚)운곤(運搬) 경기등 상공인들의 흥미진진한 종목이 연하야 진행되어 상공인의 씩씩하고 날세임을 보이며 사이사이에 여자부는 오십, 일백메돌경주 제등(提燈)진낭(針囊)

愛憎兩態
종잡을수업는건 사람의마음인가

死別하느니……
가티죽엄을!
죽는男便따르려든妻

밭전리프스로 남편이죽자 목을매여서 남편의뒤를 따르려던 여자가잇다 회창하일요일이칠일 아침열시경시내약초정(若草町)일백오십번지 김유순(金有順)(二十)이란녀자는 자기방에서 허리끈으로 목을매고 느려진것을 이웃사람이 발견하고 곳부근병원에서 응급수당을 하엿스나 생명이위독하다 이여자는 남편정규원(鄭圭元)(二十七)이가 유일아침에발진티프스로 죽은것을 비판하야 그와가티 자살을 도모한것이다

男便과싸운김에
젓먹이를업고自殺!

【平南支社電話】 칠일오전두시삼십분쯤에 서평양역(西平壤驛)구내남쪽으로오백미돌이나 떠러진지점에서 어린애를업은젊은여자가달리는 열차아페뛰어드러두명이한목으로 무참히즉사를하엿는데 조사한결과그는 부내대타령리(大駝嶺里)삼백삼십삼번지사는 전고조(錢高組)일군 김승진(金承鎭)(三十)의처 정용녀(丁龍女)(二十二)와그장남 김정순(金鼎淳)(二)으로이가티자살한원인은 전날밤에그남편과 사소한일로싸우고 분김에 어린애를업고뛰어나와자살한것이라고하다

驛夫轢死

【大田支局特電】 칠일아침 다섯시십분쯤 대전역안에서 기관차연결수 석정정신(石井政信)(二〇)이 기관차를 바꾸다 ……

蠶室里에强盜出現
富豪家를襲擊코五十餘圓奪去

【永登浦支局電話】 육일오후열시십오분쯤 시흥군신동면잠실리(始興郡新東面蠶室里)부자 고뢰성미(高瀨聖彌)의집에 얼굴을가리고 단도를가진 삼십세쯤된 조선사람이 들어가서 위협하고 현금오십삼원오십전을 강탈도주하엿다 급보를받은 영등포경찰서에서는 곳현장에 달려가 자세한조사를하고나서 신동주재소에수사본부를두고 범인을수사중이다

天氣豫報

오늘밤과 내일은 개인다음 한때는 흐린다

六日最高　十五度五
同　最低　十一度一
七日朝最低　九度八
同　正午　二十一度七

曆

▲五月八日(月曜)陰三月十九日▲干支 乙巳▲日出 午前五時三十二分▲日南中 午後零時三十分▲日入 午後七時二十八分▲月出 午後十一時三十分▲月入 午前九時八分▲滿潮(仁川)午前八時十分 午後八時十分

오늘의라디오

▲九時 歌曲 ▲一〇時一〇分 레코ー드音樂
第一放送 ▲午後六時(東)童話劇 ▲六時二五分 講演 ▲八時(大)講談 ▲八時三〇分(城)長唄
第二放送 ▲午後六時 管絃樂 ▲六時三五分 講演 ▲七時三〇分 歌謠曲 ▲八時 玄琴倂奏와倂唱 ▲八時三〇分 라디오小說

인조견—하면 벌써 청각(聽覺)에서 부러한 가닭 경멸을느끼다▲호사들하려면 진짜비단옷을 입을것이오 그러친커턴 수수하게 무명옷을 입는것이 점잔코 어울리는것이라고생각된다▲이것은 하필까다로운 석미만이갓는 경멸이 아니겻은 인조견호사는 대개천박해서하는 호사인것만으로도 증명할수잇다▲여기는 도한가지, 전통(傳統)을 지키고시픈 애뜻한맘에서 우러나는 경멸도 섞겨 잇다▲비단이면 삼팔, 명주가 제격이지 기게로 짜내서 화학생(化學色)만이 전반하게 찬란할뿐인 인조견을 좋체대견하게 대접할수업는것은 누구나의 속어시갓는심정이다▲그러나 세월은 변햇다 진짜비단을 입을수잇는 넉넉한이들이야 팬차켓지만은 그수수하고 점잔코질기고값싼 무명이 업서젓스니대중은 마침내 인조견과 강제인연을 아니매즐수업게되엇다▲세월은우리점잔흔 여염집여인네들이 그경멸하던 인조견치마를 실호면서도 두르고나서게 만들엇다▲옷은 날개라는데……날개치장을 맘에업시 억지로천박하게하게된것이 서로 서글프고 다시금 수수하고 질기고 갑지면서 점잔흔 무명옷이그립다

競技經過

◇二百米競走 【一組】▲一着 [illegible](朴承稷商店)▲二着 [illegible](光云電氣)▲三着 [illegible](야나기硝子) 【二組】▲一着 [illegible](先文堂)▲二着 [illegible](玉川屋洗布)▲三着 [illegible] 【三組】▲一着 [illegible](太平商工)▲二着 [illegible](東化洋服)▲三着 [illegible](賢光堂)

◇小包包裝競走 【一組】▲一着 [illegible](朴承稷商店)▲二着 [illegible](同)▲三着 [illegible](야나기硝子) 【二組】▲一着 [illegible](和信)▲二着 [illegible](光云電氣)▲三着 [illegible]

◇自轉車競走(三週) 【一組】▲一着 金光實(兄弟商店)▲二着 朴寅熙(光云電氣)▲三着 李元植(朴承稷商店) 【二組】▲一着 文[illegible](森田商店)▲二着 金[illegible](兄弟商店)▲三着 丁成浩(南昌商會) 【三組】▲一着 田東熙(安一商會)

◇女子五十米競走 ▲一着 [illegible](光云電氣)▲二着 [illegible](金泰榮米穀)▲三着 [illegible](同上)

◇四百米競走 【一組】▲一着 [illegible](光云電氣)▲二着 金文煥(玉川屋洗布)▲三着 [illegible] 【二組】▲一着 [illegible](太平商工)▲二着 [illegible](東化洋服)▲三着 [illegible]

◇飛脚競走 【一組】▲一着 [illegible](東和商會)▲二着 [illegible](安一商會)▲三着 [illegible] 【二組】▲一着 朴武榮(朴承稷商店)▲二着 金[illegible](玉川屋洗布)▲三着 [illegible] 【三組】▲一着 朴[illegible]▲二着 [illegible](賢光堂)▲三着 [illegible]

◇女子計算競走 ▲一着 [illegible](光云電氣)▲二着 [illegible](同上)▲三着 [illegible]

◇自轉車競走(六週) 【一組】▲一着 [illegible](玉川屋洗布)▲二着 金[illegible](光云電氣)▲三着 [illegible] 【二組】▲一着 田東熙(安一商會)▲二着 玄[illegible](森田商店)▲三着 [illegible] 【三組】▲一着 丁成浩(南昌商會)▲二着 朴三[illegible](安一商會)▲三着 [illegible](배고다自轉車)

◇八百米競走 【一組】▲一着 [illegible](太平商工)▲二着 方[illegible](一心商會)▲三着 朴[illegible](太平商工) 【二組】▲一着 李[illegible](玉川屋洗布)▲二着 [illegible](世界時計) 【三組】▲一着 [illegible](太平商工)▲二着 [illegible](야나기硝子)▲三着 金容九(賢光堂)

◇女子百米競走 【一組】▲一着 [illegible](世界時計)▲二着 [illegible](朴承稷商店)▲三着 [illegible] 【二組】▲一着 [illegible](光云電氣)▲二着 [illegible](安一商會)▲三着 [illegible](同上)

◇計算競走 【一組】▲一着 [illegible](合同商會)▲二着 [illegible](光云電氣)▲三着 [illegible](東和商會)

◇製箱競走 【一組】▲一着 [illegible](東亞金物)▲二着 金[illegible](安一商會)▲三着 徐[illegible](光云電氣) 【二組】▲一着 [illegible](賢光堂)▲二着 李[illegible](安一商會)▲三着 [illegible] 【三組】▲一着 金[illegible](和信)▲二着 朴[illegible](朴承稷商店)▲三着 [illegible](玉川屋洗布)

◇女子提燈競走 【一組】▲一着 朴[illegible](朴承稷商店)▲二着 [illegible](東三洋靴)▲三着 金[illegible](大龍商店)▲二着 金龍洙(同上)

◇二百米競走 【四組】▲一着 金[illegible](東三洋靴)▲二着 朱[illegible](世界時計)▲三着 金[illegible](安一商會) 【五組】▲一着 朴永九(東化洋服)▲二着 [illegible](太平商工)▲三着 [illegible] 【六組】▲一着 玄[illegible](森田商店)▲二着 李[illegible](東亞金物)▲三着 金昌洙(東化洋服)

◇自轉車競走(三週) 【四組】▲一着 徐在龍(배고다自轉車)▲二着 安[illegible](光進商會)▲三着 鄭一澤(賢光堂) 【五組】▲一着 金文煥(玉川屋洗布)▲二着 朴炳善(安一商會)▲三着 崔今夏(東三洋靴)▲三着 金永善(光進商會)

◇女子針囊競走 ▲一着 李淑子(金泰榮米穀)▲二着 李[illegible](世界時計)▲三着 柳在順(同上)

◇珠算競走 【一組】▲一着 朴武秉(朴承稷商店)▲二着 李[illegible](安一商會)▲三着 許[illegible](야나기硝子) 【二組】▲一着 金龍培(光云電氣)▲二着 洪承濟(賢光堂)▲三着 金[illegible](和信)

◇四百米競走 【四組】▲一着 李熙昌(東亞金物)▲二着 朴永九(東化洋服)▲三着 [illegible](賢光堂) 【五組】▲一着 李惠田(玉川屋洗布)▲二着 李[illegible](光云電氣)▲三着 李和[illegible](東和商會)

◇女子珠算競走 ▲一着 [illegible](光云電氣)▲二着 [illegible](同上)▲三着 林[illegible](同上)

◇變脚競走 【一組】▲一着 姜泰永(賢光堂)▲二着 李[illegible](同上)▲三着 李[illegible](世界時計) 【二組】▲一着 成永昌(金泰榮米穀)▲二着 [illegible](太平商工)▲三着 [illegible](배고다自轉車)

◇女子二百米競走 ▲一着 朱[illegible](安一商會)▲二着 李[illegible](同上)

◇自轉車競走(六週) 【四組】▲一着 朴寅熙(光云電氣)▲二着 金文煥(玉川屋洗布)▲三着 安平老(光進商會) 【五組】▲一着 玄[illegible](森田商會)▲二着 崔俊[illegible](安一商會)▲三着 沈[illegible](光云電氣)

廣告

藥と兵隊
ホシ 胃腸藥
ホシ로 더욱 元氣잇다
자랑이아니지만 보이고십다
東京 星製藥株式會社

草花의枯渴은 물로
幼兒의泄瀉는 니까산으로
只今이幼兒의發育期입니다
母親이여 貴여운 에기의
消化不良 下痢腹痛 乳兒靑便에
小兒止瀉整腸劑
니까산 「兒科散」
울먹이시라

金二十錢 金三十錢 金五十錢 金一圓
かぜのこ本舖 樂天堂製藥株式會社

虛弱の恢復に
世界的强壯劑
ネオトン

灘의代表酒
櫻正宗
꼿은사꾸라…
櫻正宗마시고
健康한
銃後의春

宮內省御用達
山邑酒造株式會社
M. S. A.

音樂研究生募集
聲樂ピアノ、バイオリン、アコデオン個人敎授初步者歡迎案內書三錢
京城明治町一丁目三二 音樂社

高木貴金屬店
イタヤモトン専門
京城本町一 一九九九

朝報案內

アイスケーキ 四丁目 機械專門店 京城府本町 京城販賣所

生徒募集 國語支那語 自動車部、運轉免許ヲ取ル者ノ爲ニ…… 京城自動車學校 太平通

現代支那語會話 發行所東方文化協會 振替京城三〇七七 定價一圓送八錢

賣家 宅舍洋屋一般事務所用兼住宅 水道電燈設備有 商議하시요

燒酒藥酒再製加入原料大推獎
二十數年 斯界의研究에 革命的製品으로 今般大量生産의 提供(用法은 說明書에)
▲試用金五圓五十錢(酒一石用)中瓶十五圓大瓶二十五圓(代金引換)歡迎
●京城府西大門町一丁目二十九 京城理化學研究所 振替京城七〇〇〇番

中風、半身不隨、動脈硬化에는
心臟病、內腫、痰腫에는
原因療法을하야病뿌리를업새야납니다
原因療法으로 第一 血液을 清血시키고 여러가지毒(梅毒、淋毒、酒毒、煙毒、藥毒、胎毒)을 排泄시키며 五臟六腑를 補하는데 비로소 眞正한 治療와 健康을 確得할수잇슴니다 從來治療法의 缺陷은 單只其局部에만 作用한藥을 使用하야왓슴으로 藥을 使用하여도 어떤듯하다 再發하는 것이엇습니다 只今世上사람이 效力을보아 每日가티 感謝狀을 밧는 消血排毒 次病退治劑「海草精」은 病의 根源을 뿌리빼는 힘이 强大하야 누구나 服用하는날로 其氣分을 알수잇스며 效力에 驚嘆하게됩니다 海草精으로 速히 貴下의 痼疾을 곳치소서
一個月分 三圓九十錢 二個月分 七圓五十錢 送料三十六錢 先金注文에는 送料弊所負擔하야 無代價로 製藥하야 速送합니다 京城府鐘路六丁目一二六七番地 ホルモン醫化學研究所로 注文하시는 분에 仔細한 病理와 治療方法의 冊子를 無料添送
振替京城一二〇九八番·電話東六〇九番

"까솔린"密賣買事件 北靑署摘發嚴調

端川、豐山、北靑等地서千餘罐 關係者만十五六名多數

【咸南支社發】물자배급통제의뒤를타면서 교묘히까솔린을 밀매한 함남도에서 처음잇는경제통제령위반의대사건"이며칠전부터 함남 북청경찰서에서는 도보안과 경제경찰계의지휘를 바더가지고 그유에잇는 까솔린판매업자사명을소환하야 취조를 시작하고잇는데 이사건을 적발취조함에따라서 그밀매범위는 극히 확대되야단천(端川)·풍산(豐山)·북청지방의공사 판게자와 개인자동차영업자들십여명을 역시소환하야 엄중취조를하고잇다 사건의내용은 작년가을이후부터 실시된"까솔린"구입증 제도가 실시된이후부터 각공사장 청부업자들과 개인자동차 업자들은 구입증으로서는 그구입량이 적음으로구입증이업시 그냥 대량으로 사고잇섯스며 그유내네판매업자들도 역시구입증밧지안코서 파랏다고한다 이러케 구입증이업시 판것은하로동안에 오, 십여관식대량으로 파럿다고 하는데 그동안판것만천여관(罐)이나된다고하며 취조에따라서판게자는 상당히늘어날모양으로 확대될듯하다고한다

七星町鐵道길목 架設을陳情

【慶北支社發】대구칠성정(大邱七星町)의철도건목 가설문제는 대구부세발전상 중대문제일뿐만 아니라 때때로 인명까지 업새이게하는 위험한것인만치 그부근주민은 오래전부터 기성회를 조직하고 여러가지 해결책을강구해오는터이며 지난번부회(府會)에서도 건의안(建議案)으로서 제출되어 채택가결되엇슴에도불구하고 그후 아모런서망이 업스므로 칠성정주민은 이제최후의수단으로서 직접총독부에진정할것을결의하고 대표자로 대장금장(大場金藏)씨외 네명이사일밤차로 대구를떠나 상경하엿다한다

朝鮮産綿製品等 數百萬圓어치買占

九州"山下商事"의松野引致

【慶南支社發】조선내의 면포와 면제품을 일본내지 상인들이다량매점(買占)하야 비밀리에 이입하고잇다함은 누보한바어니와 그중에서도 복강현구류미시(福岡縣久留米市) 산하상사주식회사(山下商事會社)에서는 출장소를 부산에설치하고 송야번태(松野繁太)를 주임으로임명하는동시 전조선각지에 출장원을보내여 면포와면제품을다량매입하야 구류미로 이출하엿는데 그금액은적어도 수백만원에달할것이 예상되며 부산부내의것만도 지난이월부터 약팔십만원어치를 매점하야 이출하엿고 부산모창고에 약삼만원어치를입고하고 어디로 종적을감추엇다 부산서에서는 즉시전기창고증서를 압수하고 송야의행방을 수사중 지난오일밤에 송야는부산에돌아온것을 탐지하고 그를인치한후 지금취조중인데 이취조에따라 공정가격 이상의이익을밧고 판사람도 나타날 모양이다

斷乎嚴罰主義 釜山署經濟警察係서

별한과가튼자는 자주 자숙자게를하라고 경고를함에 불구하고 처분할 법규가업슴을 이용하야 비밀이출을 계속하므로 부산서 경제경찰계에서는 단호처치할모양이리하며 금후 이러한사실을 방지하기위하야 부산운송점조합에대하야 이출면제품의 취급을 안토록 경고를발하는동시 철도 세관등과도 협의하야 비밀이출을 철저히 취체하기로되엇다한다

運送店經由移出 百廿萬圓의巨額

鐵·便郵送合하면二百萬圓

【慶南支社發】기보―일본내지의 거상(巨商)들이 조선에와서 조선산의 면포와 면제품을 비밀취인하야 다량이입하는 일방 조선내의 면포상들이 그들과연락을 취하야 면포와면제품을다량이출하야 조선의물자수급을괴란하는 상행위를하든 사실이부산서경제경찰계에 발각되여 그계의활동을 보게되엿다함은 기보한바어니와 동서에서는 이래 비밀리에 매전한사실이며 비밀취인에따르는 공정가격 무시의 폭리사실의 증거를 수집하는일방 판게자를 속속소환하야 취조중인데 지금까지 판명된 판게자는 유십칠명의 다수에달하며 그들이 삼월상순이래 부산에잇는 운송점을통하야 이출한 금액만도 백이십만원을 돌파하고 이외에 철도편, 편으로보낸것까지합하면 이백만원을 칠신넘는다고하는데 이출은 주로 면포, 군수(軍手), 양말, 샤쓰, 빤쯔등이라한다

이비밀취인사건은 대구(大邱) 개성(開城)평양군산(群山)등에도 불똥이 날러가는 모양인데 그진전은 각방면으로 주목되는터이다。

그런데 동서에서는 지난오일에는 판게자 가운대에 회사… 제일경미한자 이십… 서약서를밧고 엄중 설유하야돌려보내고 남어지 판게자 가운대에는 도지사의 개고(戒告)를발시청중인 상인도 잇는 모양이라한다

實刑被告九名에게 檢事附帶控訴

釜山土談事件後聞

【慶南支社發】부산대동토담사건의공판언도는 지난사월이십칠일 오후한시부터 부산지방법원 제이호법정에서 미전(米田)재판장으로부터 송강원태랑(松岡源太郎)등 아홉명에는 팔개월내지 칠개월의실형을파하고 금도이좌차(金島伊佐次) 등 삼십칠명에게는오년내지 이년간의 집행유예의판결언도가 잇섯다함은이보도한바이다

그간 실형을바든 송강등아홉명은일제히 대구(大邱) 복심법원에 공소수속을 취하엿는데지난오일에는 입회하엿던 전야(前野)검사가 도착후에는 아홉명에대하야 부대공소를 하엿스며 그외에 집행유예의 온전을바든 금도이좌차등여섯명에 대하야도히공소를 하얏다 이리하야 검사의공소를바든피고들의전도는 주목되는데 그씨명은 다음과가다

檢事附帶控訴者氏名 ▲松岡源太郎▲竹元龍夫▲米田伊作(以上懲役六月求刑)▲高明錫▲古森富夫▲…(以上…)

…

類似教科書取締

各學校에注意喚起

【忠南支社發】충남도학무국에서는 각도각학교에 유사교과서(類似教科書)지지에관한 주의를발하엿는데 이는 초등학교의 제일학년용 작가편인『미무니노후다』라는책을 모방한 유사교과서가잇스니 이를취체하라는것인데 그유사교과서는 다음과갓다

一、興亞版 初等小學國語讀本(みくにのふだ附) (第一學年에서六學年까지用) 京城明文堂發行(定價各十三錢)

府營住宅新設

防護稅增加費로

【開城】지난일일 오전십시개성부회의실에서는 소회의사회 도 일반경제세입출 추가예산에대한 심의가잇섯는데 임시부조가예산중 조흥세(助興稅)의 증가에따라 파세표준액을올리게 되엇는바 이증가된 수입으로는 부영주택을 신축하야 주택난의 완화를도모키로 계상되엇다 이전에구창고(舊倉庫)의원옥바다의 질로이 잇섯는데 그내용인즉 현재 내무 재무 파장와 주택은 불충분한 판사를 지어파장의 판사는 전정유미지안흥등 돗거대 심(沁)서무파장은불의간 생긴에서숨겨늘 처지에잇스면서도 신축비로 주택이나 주택을 짓기에는 일정한에 수입하는 형편이라니 부영주택사용해 달라는것이바 유(?)흥세는 사용할수업다고 답변하엿다

釘着價格을無視

고무신品薄을奇貨로

釜山府에서業者에게警告

【慶南支社發】부산시내에는 최근각고무공장이 원료배급지연과 종고무신허가가 느저서 휴업하는상태이므로 고무신이 다떠러지다시피되는데따라 상인들가운데에는 작년시월 십삼일부로 조선총독부 고시 제팔백사십팔호로써 작년시월 십이일 현재의판매가격으로서 정착(釘着)시킨소매가격을 무시하고 품박을이용하야 이상할을 올려서 팔고잇는 사실이 종종잇스므로부산에서는 지난오일시내각 고무신판매점에 대하야 작년시월 십이일 현재가격으로써 매매하야 그위반행위가 업도록 통첩을띠운바잇섯는데 만일 위반한자에게는 일년이하의 징역이나 오천원이하의 벌금에 처하기로 되엇다한다

慶北金山道路

着工準備에奔忙

【慶北支社發】경상북도에서는작년이래산금도로개척(産金道路開拓)의 계획을세우고 봉화군(奉化郡)의금정광산(金井鑛山)을 중심으로 영양군일월(英陽郡日月)김천군구성(金泉郡龜城)등의 산금도로에 약이십만원의 경비를드려 금년도에는 전부공사에착공하기로하고 방금 토파에서는 구체적 설게를 작성하는한편 기술원을파견하야 실지조사를하는등 만단의 준비를하고잇다한다

咸北私學界의快消息

東明中學期成會結成

五十萬圓財團目標로

【咸北支社發】함북사학계(私學界)의 보배라고할 동명학교(東明學校)의 운명이 가진파란을겨거 번롱된지이십년인 오늘처음으로 드러보는바가운 희소식이잇다―지난번에 김청량(金靑娘) 여사의고마운 거액의토지기증에충격을 바더 각방면에서눈물겨운미거가 끄리를닷고 모아들어지금까지에 모아노흔재산이 이십오만원으로 평까되게되엿다 이에학교당국자와주위의 유지들은이것만에 그칠뿐아니라하야 얼마전동명중학기성회(東明中學期成會)를조직하고 우선오십만원의재단을만들거획을세우고 아프로맹렬한활동을 하기로하얏다한다 동기성회는 현재설립자인김병규(金炳奎)씨를 이사장에교장김우근(金禹根)씨를비롯하야 장시형(張始亨)、장채극(張彩極)김창권(金昌權)、남윤구(南潤九)김우정(金稲貞)제씨들이 사로정하고 활동을시작하엿는데 아프로그성과가 뭇시기대되고잇다

黃梅山에山火

百六十町步를燒燼

部落民六百餘名出動鎭火

【慶南支社發】요즘 경남지방에는각지에산불이 자주 일어서일반의 주의를끌고잇는데주일어지난사일오후 한시반쯤에는 합천군대병면하금리 (陜川郡大幷面下金里) 황매산(黃梅山) 산림중에서 또다시 불이나서 때마침부는열풍으로 불똥이 사방에날려가 화세는 점점세여지는것을부락민 육백여명이 출동하야진화에 애쓴결과 일주야만인 오일오후한시 오십분에야 불을껏는데 소실산림면적은 백륙십오정보이다 원인과 손해는 지금조사중이다

豐山郡의山火

三十町步를燒失

【咸南支社發】풍산군 천남면홍군리(豐山郡天南面洪君里) 국유림으로부터 지난사일오전열시쯤 불이일어나서맹렬히 붓다가 부락민 백여명의 동원으로 약삼십여정보를 태우고서 그날오후다섯시쯤에 꺼젓다 이러케 함남도의 곳곳에산불이 연달아이러나서 도산림계에서는 각군에연알그방지와 신속진화를 전보로 독려하고잇다

百町步를燒失

軍威郡八公山에도山火

【慶北支社發】지난사일오전아홉시쯤 경북군위군부계면동산동(軍威郡缶溪面東山洞)뒤에잇는 팔공산(八公山)에서 불이일어나 불길은점차로 퍼지어 타고잇는것을 전기동산동부락민 약삼백여명이 달려가서 진화에 노력한결과 면유림(面有林)삼십정보와 사유림(私有林)칠십정보를 태워버리고 오일오전한시에 겨우진화하엿다는데 원인과손해는 조사중이므로 아직알수업다한다

小麥粉品切로 飲食店은休業

【開城支社發】밀까루의 통제에 따라서 십여일전부터 연길에서는 밀까루 가품절이되어 수입래로 시내음식점은 휴업한점수가 상당히다수에 달하는바만추인음식점은 대반이나 밀까루를 유일한재료로 하는판계로 큰위협을밧고잇는터상인데 연길상공회(商工會)에서는 이에대한 대책을 강구중이바 일반업자들은 하루라도빨리 배급이원활하게되기를바란다한다

平壤鎭南浦兩府의住宅難

事變後一層深刻

【平南支社發】나날이 심각화하여가는주택난의 대책수립에 자하기위하야 평안남도사회과에서는 총독부의지시에의하야 평양과 진남포양부의 십삼년도말현재의주택현상을 조사한바 그결과는 다음과갓다

	朝鮮人	內地人
◇平壤府		
住宅總戶	[illegible]	[illegible]
其中借家	[illegible]	[illegible]
家賃(坪當)最高	[illegible]	[illegible]
最低	[illegible]	[illegible]
不足住宅	[illegible]	[illegible]
◇鎭南浦		
住宅總戶	[illegible]	[illegible]
其中借家	[illegible]	[illegible]
家賃(坪當)最高	[illegible]	[illegible]
最低	[illegible]	[illegible]
不足住宅	[illegible]	[illegible]

즉 이에의하면 차가는 전주택의 반수이상을 점하는바 부족주택은평양은 일천팔백사십오호 진남포는 일천삼오호로 진남포가 오히려더심각하다 그리하여 차가임도 이것을 사변전과비교하면 평양은일할오분여가 등귀하엿고 진남포는 오할오분내외가 폭등을하엿다 그러나이것은 작년말의수짜로 누보한바와가티 금년에드러와서 주택난과 가일층더심각하여가고잇는 심각상을이루고잇다

▲한번 돌이다 협의까지하야 이혼하고도、그래도 그리웟던지 이혼한여자를 가치살자고강청하다 말을안듯자 칼로어께를찔르고 경찰의신세를 입은자가 잇다 ▲그는 전남제주도태생인양재현(梁在鉉)(?)으로 그전문계규(文奎圭)(?)와 대판에서가치살다가 여러가지사정으로 이년전에 이혼한후 양은쓸쓸하게 지내오던중 마침 지난일일오후 두시경에 서정천야리정(西淀川野里町) 주길신사(住吉神社)아페서 ▲이별은하엿스나 그리고그리던 전처 문계규를만나서 과거의 서로오해는 청산하고다시가치살기를 구하엿스나 전기문게규는 종시거절하므로▲이에분개한 양은 비수로 문을찔르고 도망질을하엿스나 문은 대회저경찰에서 어께를찔이워서 피투성이가되어 공포중에구호를애원하엿스므로 동서에서는 전기양을 추격채포를하엿다는바 문은 일개월이나 치료를요하는중상을입엇다고한다(大阪)

卅餘名이大亂鬪

城津望洋亭에流血劇

重傷者六名·九名檢擧取調

【城津】판북명승 망양정(望洋亭)의 벗꼿은 지금부터가 한창으로 요사이는 연일만화한그대로이파만경을이루고잇는데꼿노래에 취한 술군들이 삼십여명이나 드러부터 싸홈이 버러저서 푸르러가는 잔디바를피(血)로물드리고 드디어 중상자 여섯명을내어 상춘객(賞春客)으로하여금 아슬아슬한 공포감을 느끼게한 혈투극이 발생하엿다

오일오후 네시쯤 성진망양정에서 꼿노리를하든 시내수천양행(須川洋行)직공이명수(李明洙)(가명)와 송본조(松本組) 직공 추원(秋原)(가명)사이에 사소한일로 싸홈이시작되엇는데 전기추원(秋原)이가 매를 마젓다는분푸리로 송본조직공 수십명이 작당하야 수천양행직공들에게덤벼들자 그쪽에서도 이에굴하지 안코 응전하야 맥주병이날르고 단도(短刀)가 휘날니어 팔목할 참상을 이루엇섯다 급보에의하야 성진서에서 경판대가 출동하야 제지하려한즉 송본조 내지인 직공들은 경판에게까지 행패를 감행하야 손을대일수업는 형편이엇섯는데 두시간후에야 겨우진압되엇다 이바람에수명기타한명은 모두중상을당하야 공제의원(共濟醫院)과 철도의원(鐵道醫院)에서 응급치료를밧는중이데 성진서에서는 내지인아홉명을 검거유치하고 엄중취조중이다

金泉中學等에 巨金寄附

金琪振氏의特志

【金泉】경북김천군 김천읍금정(金泉邑錦町)우피장사를 크게하는 김기진(金琪振)씨는 김천중학에 교련기구로 이천원을기부하는등 여러차례 사회기관에기부를하여던바 이번에그는 피혀…

萬年山中에怪屍

피투성이下半身만남어

警察은現場을調査中

【興上】생활란으로 더덕(山蔘)을캐러 산에갓다가 발파 머리만나믄 괴시체를 발견하고 그만흙라 더덕도 캐지못하고 집에돌아와 발도머지못하고 잇는 노인이잇다 정평군주이면용상리(定平郡朱伊面龍上里)에 거주하는 이거영(李巨榮)(六二)은 지난 오월초하룻날 오전열한시쯤 더덕을캐러 만년산(萬年山)으로갓다가 끔찍스러운 사람의시체를 발견하자 깜짝놀라 자세히보즉 웃도리는 어데로갓는지업고 다만 아랫도리와 머리만 남어잇는데 그여페는 찌저지고 피가무든 남자의양복이 잇는것으로 보아 아마도 범(虎)의작난갓다하며 지난삼일 노인의 보고를 바든 정평군주이주재소(朱伊駐在所)에서는 근래에드믄 이사건을 중대시하고 방금 현장을조사중이다

國團成社 劇研座 新劇場進出記念大公演 滿員謝禮!

柳致眞·脚色演出·姜聖範裝置

春香傳 五幕八場 (今夜限) 七時半開演

언제보아도、어느때보아도 어데서보아도 곳업는感激과 興奮을주는 가장 感銘기픈劇은 우리의 잇지못하고 옛文學의精華! 萬古烈女! 春香傳일것이다

第二週 8·9·10·11日

目擊者 3幕5場 (원트셋)

안다 張起一悌 손作譯 柳致眞·演出

小說로·映畫로 너무도 잘알려진名作目擊者…全篇에흐르는무서운迫力과끔직끔직한스릴이 처음부터당신의그마음과精神을흠박빼아서갈것입니다·여러분은이러케까지무서운劇을한번이나보앗슴니까!

◇咸世德作·僧房哀話 道念 一幕 世俗을멀리떠러진山절간에서이러나는僧房哀話의異色劇!

●近日● 南鮮地方公演……

★晝間映畫2回★ ★十錢均一★

樂劇團(배뷰) (華娘) 大公演 (十二日부터)

國團成社 光化門三四九三番

五月新譜 빅타―레코―드

군허진데―프 朴丹馬 KJ-1316 외로운街路 고당 黃琴心

속아야옳습니가 安玉鏡 宋達協 KJ-1316

靑春記錄

滿浦線千里길 朴丹馬 KJ-1318 워몰라주나요 黃琴心

帶下·婦人病 美神丸 婦人藥

無代進呈 大阪市東區南久寶寺町 本舖 宮內善進堂

京城鍾路 時計修理 普信堂時計舖

建築報 建築資金貸付 建築設計監督 工事請負 無料建築相談部 電(本)1681 1381 黃金町二ノ五九 東京建物株式會社

國民靴大特價八圓五十錢

非常時國民靴 總皮革製短靴 型錄進呈

國民은東亞新建設에奔忙中무엇을신을가?걱정한다 그러나安心하라!銃後國民의履物界安全을爲하야 弊社는準備하엿다。純皮革으로製造한國民靴는各官公署及學校의專用靴로서建設의力을倍加하고잇다在庫豐富하오니安心注文하시라

五大特長 1甲皮…國民牛ボックス 2底革…英字入靑牛革 3品質…耐久力無雙 4靴型…輕快美麗 5價格…特別廉價

注文方法 足型을그리고靴文數와住所氏名을明記 錢九十三錢手切便郵으로料送後신하 오시십하文注으로信書여하付添必을

平安製革社洋靴部

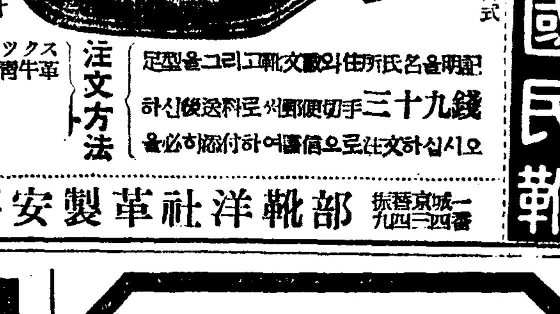

各種ミシン卸專門

京城府南大門通一丁目九九

ミシン及部分品 萬稔ミシン商會

電話本局②四五八三

商標 千 고초가루 都靑

釜山府草梁町 金千壽商店製粉部 電話園一二八二番·一三八二番 振替釜山一五三五番 時價表請求하시면送呈하겟슴니다

眞玉石眼鏡 都散賣

慶北慶州邑本町通 慶州南石工場 主金在圭 (商報無代進呈)

本人은十五代間에南石治石에精勵하엿슴니다 ◎注意◎ 在慶同業三店에一次試用하여보신後其中信用本位인店으로注文하시되 或來慶機會時는何店商品의積荷가第一位인지한번視察하여주소서

ステージ・ドア

RKO RADIO

キャサリン・ヘプバーン ジンジャー・ロヂャース アドルフ・マンジュー 主演

アンドレア・リーズ アン・ミラー ゲール・パトリック 共演

グレゴリー・ラカヴァ 監督

ステージの華やかさを夢想した女優志願の娘達が集ふ紐育の場末、五十番街のフット・ライト・クラブを背景に、夢破れて青春を蝕まれながら呻吟する女の生活を、素晴らしい映畫藝術の感能で描破するアメリカ映畫!!

華やかな舞臺の脚光の影に宿命に泣く女達を嘲笑するかの如く赤いランプの明滅と共に開閉するステージドア 樂屋口!!

明治座

八日封切 思ひ出の名画 愛染かつら 前後篇大会

熱望に應へて再び登場する

續愛染かつら 五月下旬封切

補血強壯 ブルトーゼ

造血아옷호르몬

貧血治療·虚弱體質改善에著効가잇서國民的強壯劑로서信頼를바듬

各帝大病院常備藥

八日封切 山と女

若草東寶映畫劇場

アリス・フェイ主演

學生세상

英國中等學校의雄 「이-튼」中學

世界에서도 가장有名한 學校의하나다 英國貴族의 紳士道的校風때문에 더욱알려진것이나와 出身者中에는 「윌스베리」는말할것도업고 「포아」等等英國近代의 巨物이만라 그中에서도 「나폴레옹」을 「워털루-」에서 粉碎한 「웰링톤」將軍의이름은 그學校를 有名하게맨든 큰이름의하나다 그러므로 「이튼」의運動場은 「워털루」의 戰勝이라고도말한다 이學校의 制服은 「모-닝」에 「실크햇트」다

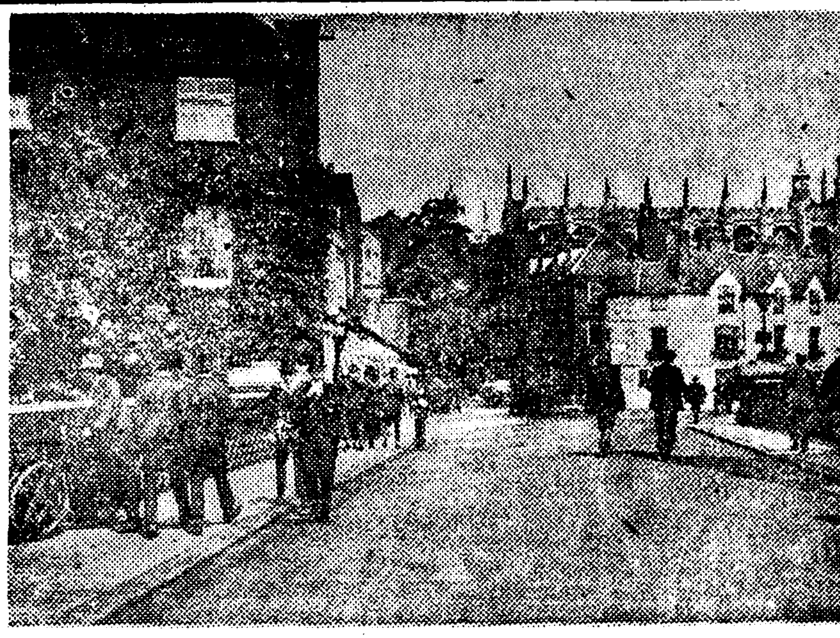

沈默의美

片石村生

『아인슈타인』氏다려 『당신의 成功의秘訣은 무엇입니까?』하고 누가물엇더니 이老博士는빙그레 우스면서 아래와가티對答햇다고한다

!!일하고

놀고

그리고 말을라!!마러

◇…□…◇

별들이 우숫한 밤하늘을 처다보고 소름을치며 입을다물 밧게없섯던것은 『파스칼』이다 저아름다운 『코라시엘레』의 『아프로뎃트』像이 市井의婦人들처럼 함부로 지꺼린다면 우리는 아마도 얼골을찡그리고 돌아서 다라나고 말것이다

이廣漠한 宇宙는 너무나만히 우리가 알지못하는일로써 차잇다 이神秘에 가득찬世界를 아레두고 무슨그리지꺼리고만 잇슬겨를이 잇스랴 그러므로 沈默은 無知한 人間이 가즐바 계업는 義務다 그러컨만 이부질업는 饒舌에찬 市井에서는 그것이 하루 드문 일이기에 沈默은 美德의하나로헤여진다

◇…□…◇

『雄辯은 銀이고 沈默은金이다』이것은 西洋俗談의하나다 그지꺼리기조하하는 『데모스테네쓰』의 子孫들사이에 이런말이 傳해왓다는것은 可賞한일이다

『스핑쓰』는 數千年동안을 입을다물고잇스니까 비로소 오늘에와서도 우리로하여금 그의머리속에는 무슨 神奇한敎訓이 숨어잇는듯시 생각하게 만든다 그러나 『스핑쓰』가 가르켜주는 가장큰敎訓은 바루 『沈默의美德』그것이 아닐가?

◇…□…◇

우리가 쓰고잇는 言語라고 하는 傳達手段이라는것이 얼마나 不充分한 媒質인가는 반드시 言語學者의 嘆息을기다리지안는다도 日常生活에잇서 저 항용느끼는일이다

우리가 普通對話에쓰는 言語의數는 거기는 여러가지不飾物과 雜音이만히 섞겨저서 서루서루의 正當한理解를 阻害한다 自然科學者가 즐겨쓰는 言語의 못記號와 그理由은 最大限度로 이雜音을 去除하고 自然現象의 法則을 記述하기에 가장 알맞도록 생각해낸 言語의하나다 『라이쁘닛쓰』의 『普遍言語』라는것도 그러것이고 온늘에와서는 『카르납』의 『論理的構文』이라는것도그런希望에서 나온것이라고생각한다 사람이 제가쓰는言語의缺點을깨닷기까지에 적어도 『饒舌과詭辯』의 數千年을 뱃혓다고하는것은 스스로賢明을자랑하는人類의名譽는아닌것갓다

『말해질수잇는일은 分明하게말해질수잇다 그러니까 말할수업는일은 잠잠하고 잇서야한다』

이것은 「위트겐슈타인」의 「로기쉬-필로소피쉐 아프한들룽」의 맨끗의 結語다。그러나 우리는 얼마나 흔히 바투알지도 못하는일을 이야기하며 말할수업는일을 말할수잇는체하고 지꺼릴가?

◇…□…◇

우리는말업시 默默하게 길을걸어가는 行人들이다 그러나 우리의길은 감어서 할일업시 그저 무덤까지 이어가는것은 아니다

우리는 저마다 世上에서무슨일이고 한일을 가지고잇다 또가저야한다

될수만잇스면 그일이 이神秘로찬宇宙의 嚴肅한모양을 解讀하는일이면 한다 「베이콘」의希望도 「갈리레오」의 努力도 바루그것이엇다 그들은 自然을 한卷의큰册에比했다 그것을읽어서 다못하가지고 바로 다른사람이 잘못읽으면 正후알아야 한다고 생각했다

우리도또한 그들의 「일」을 우리의 「일」로삼고싶다

그리고 默默히 일을하고십다 일의完成이라는것은 반드시 우리世代에 잇서야할일도 아닐것갓다 서투른솜씨에 하는일이 무엇이 그리 지혜하라? 「다른사람으로하여금 와서 이일을더잘하게하라—」

◇…□…◇

나는 이런 생각을 세계의 「W」字로써 暗示하려고햇다

W.W.W.

即—

Work Without Words!

(잠자코 일하라)

의 세글자의 머리字를 떼냇것이다 그래서 이말을 어느친구에게 햇더니 그는

Work With Words!

(떠들면서 일하라)

로 다른사람이 잘못알면 反對의効果를 가저오지안켓느냐하고 鄭榮했다

다시나는 한번께다랏다 모래도조하기짝이업는…

그러니까 나는 잠잠하고잇슬밧게업다 (五月七日아침)

受驗準備圖書室出現

京畿中學의 첫試驗

京畿中學에서는 五年生과補習科生徒를위하야 新學期부터 圖書室를 만들엇다 從來인조선잡속에서 受驗準備를하려면 여간 苦生이아니겟지마는 더욱이 겨울에는 下宿房은 불도따뜻하지못하고 空氣流通도 조치못하야 不便이만흐므로 昨年正月부터 舊校舍에서 圖書室을만들고 試驗하여보앗다한다 그랫더니 利用하는成績이 하도조흐므로 이번에는 會議室을 딴곳으로옴기고 이곳을 圖書室로 充當하엿다하니 學校에서는 겨울이면 『스팀』까지 通한다 利用하는學生으로 네時만되면 이 圖書室은 滿員이되는데 準備도잘되는모양으로 今春入學者만하드래도 內地高等學校에 十名 城大豫科에만 卅五名 이나된다고한다

淨潔하게쓰고 겹레질한室內에 百名이 그득히안즐 교자가端正하게 노혀잇는데 壁에는 生徒들이 그린風景畵가 둘러잇고 한편노픈곳에는 歷代校長들의 寫眞이 熱心히工夫하고잇는것을 내려다보고잇다。

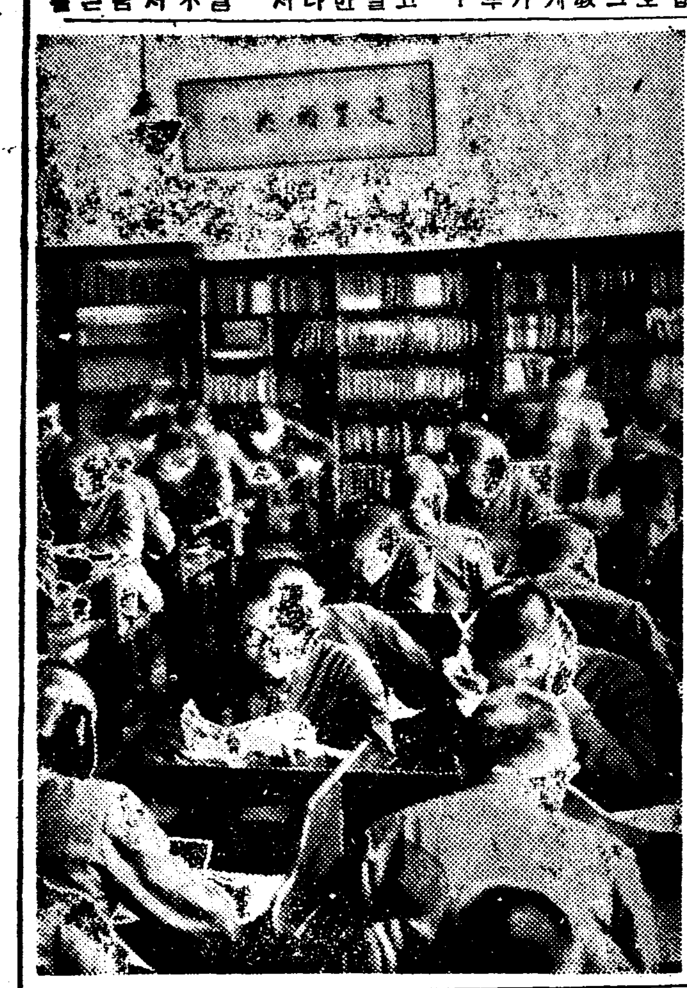

(寫眞은 同圖書室內)

◇學生作品……學藝部選

散文詩 "봄밤"

日本大學 兪東濬

A

맑은追憶이 부서저 寶石처럼 반작어리는 봄밤 어느傳說이 샛별처럼배겨 銀河에 흐르는봄밤 수양버들 가지에 處女의마음이 달그림자처럼 설레이는봄밤 시냇물이 도-옹돌 첫사랑처럼 자까리는봄밤

오—이런밤엔

어느少年은 天眞의紫을 허물어드릴것이오 어느少女는爛漫의湖水를 허저거릴것이옹

B

머-ㄴ南國의 바람의보드러운觸手가 鬱蒼한想林—내가슴을 幽靈처럼 더듬어도 이름모를 새우름이 이밤의秘密을 마디마디 속삭하여도 「베니스」의 프른情緖를 읊조리는 맑은小夜曲에 이한밤어 廟堂廟階 지터가여도

오—내靑春은

焦燥의나라로 쫓겨만 간다。

C

먼故鄕하늘에 어제밤꿈을 그리다가는 호리고 호리다가는 다시 그려보는 鄕愁의 젊은마음이 숲속에서 이한밤을 새우는 두견새우름에 한없는悲哀를 느끼라는 봄밤 神秘로운 音樂속에 少女의 無心한노래가 고요히 흐르는봄밤

오—이런밤에 부러오는봄바람아!

내神經을 『녹크』하는봄개부러진天使여 지나간봄의 감추어진秘密을 일러거든 꼿송이에 괴어나는 純情서실음는 『키-스』를주려무나。

D

어느과부의 酒幕가 밤하늘의구름처럼 설레이는봄밤 그리운 임을 모시고 西쪽바다 아무도 살지안는 섬나라에가서 단둘이살고시픈봄밤

오—이런밤엔

어느女子는 눈물어린 가슴이 쓰리게 아플것이오 어느女子는 죽엄의길을 歸路처럼바쁘게 것고잇슬것이오 내하나의동무는 苦悶에 넘치는 술잔을 들 것이오 또 하나의동무는 享樂의꿈을 그리고잇슬것이다。

E

이웃집 새씨의 풀피리소리가 내마음을 고개고개마다 꼬집는봄밤 자장歌를 듯던 그옛날의 꿈속—樂園에서 맑게 개인하늘에 힌구름이 봄을 실고 와다는消息을 종달새 날새게 알리워도 비둘기울음 구구듯기실은봄밤。

오—이런밤엔 촉촉했듯 한숨이 빨가케 필뜻말듯 그리우든님이 살분잣분 오실듯 말듯 思念의바다에 외로운마음이 가엿쓰 몸이숨거라! 이해밤에 꼿香氣 그윽한 밤을—

(己卯年봄 우거에서 지은詩)

長篇探偵小說 魔人【3】

金來成作 崔根培畵

吳辯護士의推理(二)

××일보 기자 전대호와 은몽과의 회견기를읽고 파연 유불란 탐정이 분개를 느끼엇는지 어쩌지는 알바가 업스나 하여튼 그런 기사가 게재된 이튿날 금강산 온정리에서 유불란으로부터 다음과가튼 간단한 글발이 ××일보사 사회부에도 착되엇다。

×

홍의의 악마—그는 세상에서 생각하는것보다 몃배나 더 무서운존재다。이 복수사건의 배후에는 실로 형용할수업는 커—다란 두려움이 잠재해잇는 것갓다。만일 나의 상상에 틀림이 업다면 지금까지의 발생한 사건은 말하자면 조그마한 서곡(序曲)에 지나지안는다。공작부인이 말한바와가티 나는 사실 그놈을 두려워 마지안는다。그놈은 나보다 몃갑절이나 더 비상한힘과 재주를 가진자다。그러나 나는 내가 가진바 모든 힘을 다하야 홍의의 복수귀와 더부러 끗까지 싸우리라는것을 칠십만 시민제군아페 맹세하노라! 나는 지금 사건의 중심을향하야 돌진하고잇다。시민제군은 나의 성공을 빌어주기를 바라는바다——유불란—

×

유불란의 이 선명서가 한번 지상에 발표되자 세상은 다시 새로운 흥미에 끌려들기 시작하엿다。

유불란과 해월이! 그러타! 이호적수(好敵手)의 두거인(巨人)사이에는 과연 어떠한 투쟁이 일어날것인고?……용호상박(龍虎相搏)의 처참한 광경이 멀지안허 독자제군아페 버러질것이다。

그것은 하여튼 필자는 여기서 잠깐 붓끝을돌려, 독자제군의 머리를 어즈럽게한 이복잡다단한 사건을 절반이상이나 단순화시킨 한개의 명론문(名論文)을 여러분께 소개하고저한다 그것은 바로 유불란의 선명서가 ××일보 지상에 발표된지 사흘만의 일이엇다。전부터 ××일보와 대립상태에 잇는스스일보는 돌연 「악마의정체?」라는 제목으로 변호사 오상억씨의 논문을 「다께기리」로 사흘안이나 계속하여 게재하엿다

변영호씨의 고문변호사 오상억이라면 여러분도 아시다시피 정란에게 실연을 당한 청년신사로서, 명석한두뇌와 노련한수완으로써 법조계에 명성이 높은 사람이며 그리 사형의 조각처럼 표정이 업는 단려한 얼굴은 아직까지 여러분의 기억에 남아잇슬줄로 잇는다

이 오상억 변호사의 논문은 실로 경탄할만한 두뇌의 소유자가 아니면 도저히 불가능한 사실을 여지업시 적발하엿던것이다 사람들의흥미는또다시오상억으로 옴아기 시작하엿다。

그러면 오변호사가 그의 치밀한 두뇌를 구사하야 짜아내인 명논문이란 대체 어떠것인가? 필자는 어제부터 그논문을 소개하야 독자제씨와 더부러 다시한번 놀래보고저 하노라。

×

「스스일보사 편집국장! 소생이 이 귀중한 원고를 귀신문사에 보내는 이유는 이 원고의 게재로 말미암아 스스일보가 순식간에 적어도 삼만부는 더 팔리리라는 그런 이해타산으로서 나온것은 결코 아니라는 사실을 미리 알려두는바 올시다。소생은 단지 ××일보가 유불란탐정의 선명서를 싯고 떠돌어댄다는것이 약간 소생의 비위를 거슬럿슴으로이요 그외엔 아무런 여유도 업습니다。

편집국장! 소생은 일개의법률가 감히 무엇을 농하야 사람을 갈롱시킬 문재는 갓지 못햇사오나 다만 소생의 말하고저하는 본의만을 이해하여주신다면 감사하겟나이다。

서울장안은 아니 전조선은 지금 바야흐로 저 정체모를 무서운 복수귀의 잔인한 칼날아래서 몸서리치고 잇습니다。팡란의 칼날끗으로부터 공작부인을 구할자는 대체 누구인고? 사람들은 명탐정 유불란씨의 출마를 고대하여마지안습니다。그러나 유불란탐정이 파연 저 홍의의 악마의 적수가 될는지?……나는 이제부터 사람들이 예상치도 못햇던 설로 의외의 사실을 기록해보고저하나이다。

全鮮學童ヌリヱ懸賞

應募規定

아래그림에구레용이나구레파스나水彩어면繪具라도조흐니彩色해주십시요。잘된作品에는左의賞品을드리겟슴니다。

보낼곳…大阪市浪速區水崎町 中山太陽堂內 クラブ齒磨衛生部

締切…五月廿日

賞品

壹等賞……金貳拾圓(愛國公債) 五名

貳等賞……金五圓(貯蓄債券) 十名

參等賞……プラトン萬年筆 三十名

四等賞……クラブ牛乳石鹼(一) クラブ學童齒刷子(一) 百名

★選外에는빠짐업시參加章으로서プラトン鉛筆二本式보내드리겟슴니다。

★入賞者發表……六月上旬에新聞紙上에發表하고、作品展覽會……展覽會는六月上旬京城에서開催豫定

藥用 クラブ齒磨 (구라부)

NK-4

桃花劇場 電話 一二二三

◇五月七日ヨリ九日マデ ◇毎日晝夜二回 一時、七時卅分 特別料金【階上三十錢 階下二十錢均一】

◇ユニヴァサル社超特作 西部活劇 熱砂の騎士 監督 アルバート・ローゲル 主演 トムミックス 西部王

◇東寶映畫特作 現代活劇 忘られぬ瞳 監督 渡邊邦男 主演 岸井明、神田千鶴子

◇朝鮮映畫社第一回作品 朝鮮語全發聲日本版 無情 監督 朴基采 主演 韓銀珍、金信哉、李白水、李錦龍

次週=颱風(ハリケン) テンムプル ハイテイ公開待

八、九日二日間限り 『ショウ』と映畫 タイヘイショウ 半島レコード界のNO.1 實說の歌姫 朴響林 流行歌界の王 「流浪劇團」を吹込せる 白年雪 民謠レコードの女王 タイヘイの誇り ミス・コリア 半島レコード界のNO.1 總出演!この機會を

◇東寶特作 今井正演出 沼津兵學校 黑川彌太郎 花井蘭子

◇パラマウント社超大作 ロバート・F・マクゴワン氏 家族一聯隊 フランセス・ファーマー、ジョヂ・アーネスト

各社ニュース

大陸劇場

劇團 靑春座公演 五月一日밤부터

◆從來에보아오신演劇과는 다른 神秘한名劇◆

新銳…林仙圭力作 『거리의牧歌』三場五幕

당신들은아 스팔트우흐로들려오는 牧歌를드르십닛가? 락수아의 웃음이여 나는牧歌를드르십닛가 演劇은從來에보아오신演劇과는 다른 神秘한名劇임을 自信합니다

南宮春作 新喜劇 『結婚非常時』一幕

‖特告‖ 世界的舞踊家 エリアナ・パヴロヴァ舞踊會 五月六七日(土、日)兩夜 午後七時半開幕

贊助出演 アレクセイア・パサ(兄)ヴァイオリン ヴァレンチナーア・パサ(妹)ピアノ

特別贊助出演 趙澤元氏 於府民館

東洋劇場 電話 ② 2154(現場) 3640(事務用)

松竹映畫

◇松竹大船大作 三日より五日間 淸水宏監督 第一話 女の風俗 "お蝶さんの日記" 飯田蝶子、吉川滿子、岡村文子、突貫小僧

◇新興京都特作 孫悟空大會 羅門光三郎、市川男女之助

◇新興超大作 久松靜兒監督 評判五人娘 山路ふみ子、逢初夢子、美鳩まり、淡路みどり、眞山くみ子

◇各社ニュース

キネマ

五月七日ヨリ九日マデ 萬人期待三大名畵封切!

特別料金【階上三十錢 階下二十錢均一】 毎日晝夜二回 一時 七時卅分開映

◇廿世紀FOX社超特作 ◇大毎、東日RKOパテニュース

テンムプル ハイディ 監督 ウイリアム A サイダ 主演 シャリテムプル孃

◇ユナイテット社超特作 大冒險活劇 颱風(ハリケン) 監督 ジョンフォード氏 主演 ジョン・ホール ドロシイ・ラムア

全米各地にて轟映一大センセイションを捲き起した大冒險危絶迫の颱風!

豫告 海賊、密林

電光 五八七七

新富座

朝鮮日報
第二夕刊
七日(日)
本紙朝夕刊十二面
發行人 編輯人 印刷人 方應謨 韓基悳(?)
發行所 京城府太平通一丁目六一 株式會社 朝鮮日報社
◆本社定期刊行物◆
朝鮮日報 少年朝鮮日報 發行
月刊 「朝光」 (每月一回發行)
同 「女性」 (上同)
同 「少年」 (上同)

全京城商工聯合大運動會場全景

空前의大盛況! 商工聯合大運動

商工人의最大名譽

白兵戰化한"優勝競技"

男子部 金應洙君 女子部 李鍾喜女史制覇

有終의美發揮한大饗宴終幕

수만관중의 흥분하야수끓재리에 열리어던 경성상공협회(京城商工協會) 주최와 본사후원의 제십이회 전경성상공련합대운동회는 칠일의청명한 하늘의축복과 만호장안인사의 열렬한성원으로 원만무사히 오후다섯시에 막을다치엇다 이날은 십여년을두고 해마다기다려지던 대운동회라 원체인끼가놉다 하지만 더구나이날의 일기는비개인뒤의 녹음은성하한데 바람쪼차가벼운하늘에는 오월의힛찬벼티 종일따겁게 내려쪼이어 다시업는조흔운동날씨라 오후에들어서판중이더만히 모혀들어 경성운동장은근래에드문 성황이엇다 각가지경기가 진행되면서 압서거니 뒤서거니 힘찬남자선수가달리면 다음은 여자선수가달리고 한편에산관을틀고나서면 한편에서차개중이를틀고나서는등 열과힘과 도동미가 진진한경기에 만장관중은해가기는줄을 모르는터이엇다 열단경기가전반선수에 걸처서끗나자 어대운동회의마금어되는 우승경기로들어가 각종경기에 일이등으로서 선수들만으로서최후의 우승을다투게되니 장내는더욱 긴장하야 전판중은 열광상태에 드러갓다 이가티하야 최후의계산경기로써 모을바으니 아래와가튼선로 남자부에는 합류상회(合流商會)김응수(金應洙)군 여자부에는 세계(世界)고무공업사의 여직공 리종희(李鍾喜)여사에게 우승의 영예가돌아갓다 만장박수갈채리에 우승기와 우승배를 수여하고 오후다섯시 만세소리도 기운차게 즐거운운동회는 원만히막을다치엇다

優勝競技入賞者

▲男子部=一等(優勝者) 金應洙(合流商會) 二等 朴武秉(朴承稷商店) 三等 洪承澤(賢光堂) 四等 韓相德(玉川屋洗布) 五等 金在億(世界고무工業)

▲女子部=一等(優勝者) 李鍾喜(世界고무工業) 二等 曺貞姬(同上) 三等 林錫喜(同上) 四等 李鍾姬(朴承稷商店) 五等 李奎姬(安一商會)

特色잇는 優勝者選出方式

結局은優良店員表彰이精神

상공대운동회의 경기는 최후의 우승경기에 가장흥미를끌엇고 또한 어우승경기야말로 어대운동회가아니면 볼수업는 특색잇는 경기방법이엇다 어우승경기의방식은 선수된자는 체력도양성하야 건강도 하여야할것이고 평소직무에도 숙련하여야할것을 목표로 고안된것이엇다 즉그방식은 각종경기의 일어등선수만을 추려가지고 다시 최후의 우승자를 뽑는데 남자부의 사십미돌경주를 시키어 맨나종에떠러지는 선수며명을 떠러버리고 다음은「소포포장」경주 주산경주, 상자만들기경주를 계속해서 시키가지고 나종에 남은열명을가지고 간단한 산술문제를가지고 계산경주를 시키가지고 여기서 열등한자를 우승자로 한것이다 그리고 여자측은 각경기에 일이등상을탄 열세명중에서 백미돌경주와 포장경주를 해가지고 여서 맨나종에 떠러진것을 몃명씩 떠러버린다음에 나종에 계산경주를해가지고 여기에일등한것을 우승자로한것이다 어가티하야 우승자는운동을통한 여긴정도까지 잘하여야 할것은 물론이고 그다음으로 상점원으로서 의속에하여야할 기술도 능하여야하는데 최후로는 상점원으로서는 몰라서안될계산에 밝고못밝은것에 영예의 우승을 밝고못하는결정을 짓게한것이다 그래서 여기에 우승한선수는 운동으로서선수일뿐만아니라 상게에 활동하는사람으로서 가장 우수하다는것이 되는것이다 어날의 우승자야말로 우량한 상업에게의점운활동가로 전도가 유망하다는것이 표창된것과 가튼통을 겨지것이다

大會畫報

상으로부터여선수들의 백미돌경주, 남선수들의 운포(運俵)경주, 대회장 박승직씨의 인사(원내), 우승자수상식광경

數萬觀衆圍立裡에 榮譽의授賞式擧行

오후네시반 우승경기가 끗나자 우승기수여식에 거행되엇다 선수일동이 본부석아페 정렬한뒤 회장 박승직(朴承稷)씨로부터 남자부우승립 합류상회(合流商會)와 여자부 세계고무공업사에 대회우승기와 조선일보기증 우승기와 대회컵 기념메주 회사기증컵 인천(仁川)상공협회 기증컵등을 각각 김응수(金應洙)에 리종희(李鍾喜)두사람에게 수여한다음 경성상공회의소회두는 우원미돌경주에 일등한 세계고무공업사의 김재억(金在億)군에게 수여하고뒤를이어 선수일동에게 부상을 오는까지에 성공히나누어주자 장내는 번번히 박수가 일어낫다 다음 선수일동과 판중이 동편에 게양된 국기를 향하야 경의를 표할때 웅상한국부장양재창(梁在昶)씨의 선수에게보내는 부탁이잇슨다음 본사장의의미심장한 폐회사와 충무면진부장한상룡(韓相龍)씨의제창으로 상공연합대운동회의 만세삼창이잇서 동다섯시에 대회는 원만히 페회하엿다

大會個人優勝者"푸로필"

美談의主人公 前身은行商

男子部 金應洙君

금번상공대운동회에서 영예의 우승을한 남자부 김응수(金應洙)(二〇)군은 독자의기억도 새로울만치 본보에 여러번보도된 포목행상으로써 판목수레를 위지하야 전농(典農)회원등에 가난한녀머니를 더리셔 금품을보내준 착한 청년의 어야기의주인공이다 그는 포목행상에서 다시 공평정(公平町)칠십칠번지에다가 합류상회(合流商會)라는 조그마한 자루리가게를열고 그의동생 경수(慶洙)광수(光洙)군과 더부러장사를 하던터에 금번상공대운동회에 출전하엿다 그래서 단체원도 단세사랏 웅수군을 비롯하야 삼형제가사이조케 출전하엿는데 경기중에도 주산(珠算)은 자신어잇슨터라 웅수군이 마즈막백점으로영예의우승을하엿다 삼형제를 대회에 출전시킨 그의어머니 유씨(柳氏)(五〇)는 딸과며느리들을 거느리고 자식의용감한 자태를 보려고 스탠드에진을치고 엿섯는데 마즈막으로 우승자의어름이 마이크롱통하야 장내에울리자 꿈인듯 반가운 넘어지에 눈물을 흘리어버리고 마즈막우승기와 우승배를들르고 삼형제가 스탠드의 어머니를 차저와서 우승을보고할때 웅수군은 오늘의 영광을 양친이함께 기뻐하여 주지못한것이섭섭하여엿든지 그의눈에서는눈물이 어리어서 판중으로하여금 가슴을 머머하게하엿다 (사진은 김웅수군)

고무工場女工으로 一家의支柱

女子部 李鍾喜女史

여자부에우승한 이종이(李鍾喜)(二〇)여사는 세계고무공업사고무공장의 여직공으로 여러선수를물리치고 당당히 우승하엿다 그는일즉이 계산경기에 백점을어더 우승하엿다 그는일찍기천안군(天安郡)광덕(光德)소학교를마치고 공부하다 리종렬(李鍾烈)군에게 시집을와서 신설정(新設町)에서살고잇는데 남편은 강화(江華)군공화에서 열몽보며 그는 시어머니어씨(李氏)와 세누이와 조카를데리고 근근히공장에서버는돈으로 생활하여가고잇다 그의시누이는 조선방직공장에 역시직공으로 다니며 조카는 창신(昌信)소학교 오학년에 재학중인데 학비와생활비는 어종이여사와 시누이가 벌어서 살아가는터로서 공장에서는 선궤를포상하는것이므로 계산경주외에 포상경기는 기게처럼 빠르다고한다 (사진은 어종이여사)

大會雜觀

◇……오후에들어서 경기는대회의 초점인 오천미돌 경주를 비롯하야 오천미돌 자전거경주등으로 백렬화하자 관중은흔 레어버리지는 우승열패의 심상치안흔흥분에 그만열광하고말엇다 그리하야 마즈막에 대회의승부를결정지을우승경기가 시작되자 유신명의남녀 각종경기우승자만어모혀서 남자다섯종목 여자세종목으로 경기가 진행되엇다 상자만드는경기 주산경기등 오밀조밀하게 시간이 지나가자 차차낙오자와 낙선자를 떠떠내고 우승권내에육박하엿다

◇……바탕한정이시게여 벅겨진하늘미터 백렬화된경기도경기려니와그들은스탠드에형형색색의 기발과 인주의어지엄시 흔너얻은판중은 선수들의 열기를통해 박수로는 부족하지 아우성을쳐 논것은 올림피아-드의 거정스럼면엣기록을 옴겨다며노흔것가 혓다

◇……무쇠다리야 엣는다논듯이 오후세시부터 열리인 오천미돌자전거경주에는 일조 여조 삼조로 논나서 무쇠다리 용사들이 출전하엿다 어경기는비록 천하가 공인하는 전문선수는아닐지라도 평소부터 틈만잇스면 옮기느라고 배워둔기술이라 당당히전문선수에부럽지안케 달리엿다 더욱이경기에 출전한 선수들은 국자상경기을 자전거를 쓰지안코 제각기평소에 쓰던것으로 승부를 다투게 되엇스니 더욱 장관이다싶히온모두 버금버금해서 열대나되는 자전거와 사람이 한데뭉치어서 웅지기고 잇는것은 훌륭한 전란미(戰亂美)를 보혀주엇다

◇……그밧게 우수한것은 계산경주로서 수자를 수두룩 마부치면을 아페노코 계산을 하는데 다른때집에는 사나운 선수들도용비닥그냥 얼드러서 연필을이에다대이고 골몰생각하는 모양은 판중으로하여금 죄업는 우슴을자아내게하엿다

競技經過

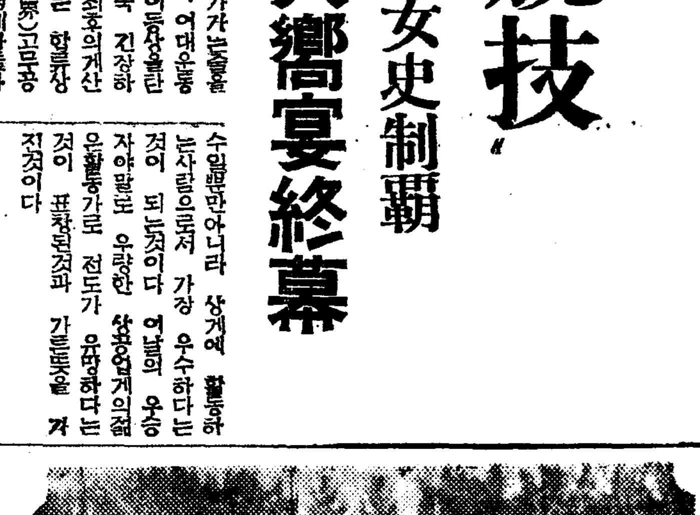

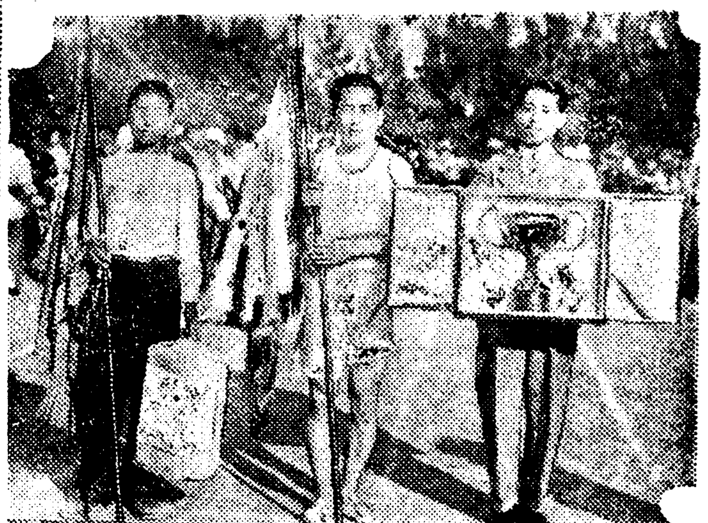

優勝團體 上은 合流商會 三兄弟選手 下는 世界고무工業社 女工들

◇運俵競走

【一組】▲一着 李景鎬(金泰榮米穀)▲二着 申奉元(南昌商會)▲三着 金洛奕(賢光堂)

【二組】▲一着 崔明春(玉川屋洗布)▲二着 金洪哲(太平商工)▲三着 崔鳳洪(太平商工)

◇女子包裝競走

▲一着 ▲二着 ▲三着 (全部落者三等)……

◇五千米競走

▲一着 李鍾▲二着 韓在億(同上)▲三着 …

◇自轉車競走(十周)

【一組】一着 金尙徵(光云電氣)▲二着 金應洙(太平商工)▲三着 丁成奎(제고다自轉車)▲三着 朱元變(世界護謨)

【二組】▲一着 朴黃珣(光云電氣)▲二着 金允變(兄弟酒店)▲三着 金鐘萬(兄弟酒店)

【三組】一着 田東熙(安一商會)▲二着 孟羅圭(森田商會)▲三着 金貞根(玉川屋洗布)

◇女子競囊競走

▲一着 金相玉(世界護謨)▲二着 朴夫順(同上)▲三着 鄭順喜(同上)

◇八百米繼走

▲一着 太平商工(李寅周、南廷福、朴商鳳、洪成、鄭文秀)▲二着 世界고무工業社(李殷鋼、李昌琭、洪容得、黃相錫)▲三着 야나기硝子店(李商復、金鐘根、康鎭祐、李春秀)

優勝競技

【女子部】▲一等=李鍾喜(世界고무工業)▲二等=曺貞姬(光云電氣)▲三等=林錫喜(同上)▲四等=李鍾姬(朴承稷商店)▲五等=李奎姬(安一商會)

【男子部】▲一等=金應洙(合流商會)▲二等=朴武秉(朴承稷商店)▲三等=洪承澤(賢光堂)▲四等=韓相德(玉川屋洗布)▲五等=金在億(世界護謨)

2A—1 遞信勝

對鐵道戰

京城實業野球리-그戰 鐵道對遞信戰의 一回戰은 七日午後一時半 京城運動場에서 開始되어 先攻으로 開始되어 結局二A對一로 遞信이 勝利하엿다 閉戰二時五十分

◆바테리 遞信 鈴木—的山 鐵道 藤田、東—川上 三村

遞信	000000001	1
鐵道	10001000A	2A

7A—0 殖銀再勝

對府廳戰

京城實業野球리-그 殖銀對府廳의 二回戰은 鐵道對遞信戰에 이어 午後三時三十分부터 谷野(球)山代、佐浦三氏審判下에 府廳의先攻으로 開始되어 結局七A對0으로 殖銀再勝하엿다 閉戰五時四十分

▲바테리 府廳側 門村、毛—崔 殖銀側 德島、近藤—小川

府	000000000	0
殖	01100122A	7A

早大對東大

二回戰無勝負

【東京電話同盟】東京大學野球春季리-그早大對東大二回戰은 七日午後零時四十三分부터 神宮球場에서 三谷、角田、山崎、飯田四氏審判下에 早大先攻으로 試合이開始되어 結局二對二의 無勝負로끗낫다

閉戰二時四十四分

早	010000010	2
東	000000020	2

實業野球一部變更

京城實業野球리-그戰은 六日午後一時半부터 府廳對殖銀、遞信對鐵道의 各一回戰이開幕되엇는데 同리-그戰中二十一日에擧行할 豫定이던 京電對遞信戰과 殖銀對鐵道戰은 府會議員選擧로因하야 六月十日午後一時로變更하는同時에 五月二十三、四兩日間擧行할豫定이던 決勝戰은六月十一日午後一時부터 行하기로變更되엇다한다

八日午後開始

第四回稅制調査會

【東京電話同盟】十五年度의 根本的稅制調査會는 回數를 거듭하기三回、다시 八日午後 藏相官邸에 第四回會合을 開催키로 되엇는데 이미 稅制整理의 目標로서

一、中央地方을 通하야 租稅의 均衡을 企圖할일

一、經濟政策과의 調和를 企圖할일

一、收入의增加를 企圖하는同時에 彈力性잇는 稅制를 樹立할일

의 四原則을 決定하엿스므로 今後는 右目標에 基하야 具體的方針에 關하야 種種論議가 잇슬터로 大藏當局으로서는 될수잇는대로 速히 自由討議를終了하고 小委員會에 옴겨 成案을 急히 하고싶다는 意向가다 그리하야 稅制整理의 立案과 倂行하야 物價對策의 徹底와 地方制度改革等의 問題에 對하야서도各委員間에 要望이잇서 特히地方制度改革에 關하야는 地方稅改正의 問題와 不可分의關係에잇스므로 右에關한 內務當局의意向如何로는 稅制調査會에서相當한 論議가잇슬것으로 보고잇다

各學校團體等에 講演官을派遣

【東京電話同盟】五月二十七日第三十四回海軍記念日을 迎하야全國各學校團體等에서는 講演會其他의 記念會가 開催되리라는데 海軍當局에서는 이講演會에 對하야 講演官을 派遣하기로되엇다 이講演官 派遣에要하는 費用은 一切海軍에서 負擔하는데 聽講者는 中等學校以上의學生生徒靑年學校生徒其他有力團體一般有志로하고講演日은 五月二十七、八兩日인데 境遇에따라서는二十六、二十九日이래도關係업다한다

獨逸陸軍總司令 羅馬에到着

伊國軍首腦部歷訪

【羅馬六日發同盟】去二日리비아의伊太利軍事施設을 視察中이던 獨逸陸軍總司令 뿌라우히취將軍은파리아ー니 伊太利軍 參謀長과함께 隨員을 帶同하고 六日午前九時 飛行機로 트리폴리를 出發하야 同十一時四十八分 無事히羅馬郊外 리토리오飛行場에 到着하엿다 뿌라우히취將軍은 午後即時뭇솔리니首相과 會見하고 그外에 바도리오元帥를 비롯하야 바아렐航空次官 其他伊太利國軍首腦를 歷訪하고 會談할 豫定이다 또 뿌라우히취將軍은 來十日까지 로마에 滯在하고 제노아에 赴하야 同地海軍造船所를 視察하기로되어잇다

我方巡察隊에 外蒙兵이發砲

交戰五時間後에擊退

【哈爾濱七日發同盟】지난四日午前六時頃에 我警察官六名外十六名을 編成된一隊가 貝爾湖西方의"공"西南凡九키로 乃至十키로地點의 國境을 巡察하던中 突然越境三騎를가진 五十名의外蒙兵이 不法發砲하엿스므로 我方에서는 어쩔수업시應戰하야交戰五時間後에 드디어 어를擊退하엿다 敵의損害는不明하나 戰死三名을 不下할模樣으로 我方에는損害업다

外國權益侵害不明

支側惡宣傳에熱中

【上海六日發同盟】去四日我海軍에依하야敢行된 第二次重慶爆擊에際하야 在重慶의英佛獨等 各國總領事館이 破壞되엇다고 重慶外電은傳하고 抗日支那紙도 이것을機會로 外國의對日感情惡化에利用하야 大大的으로 宣傳에努力하고잇는데 我方에는 아직外國公館被害의 情報는업고 어쨋든 空襲當時는 照明彈을 投下하야 市內全面에 巨하야 火災가 난것으로 …

一千五百敵 潰滅

【濟南七日發同盟】秋本部隊의一部는 四日午後五時 紅廟張氏(?)의山東西方新泰縣西北十七키로)의 南方無名部落에서 約一千五百의敵과 遭遇하야 五時間에 亘한 激戰끗헤 三百여의遺棄屍體를 남기고 敗走하고 …

佛英蘇의三國權益에 被害를입혓다 하드라도

그責任은 外國權益附近에 陣地를 構築한 支那側에게잇슬것이고 我國의 關知할배아니라 하고잇다

(…)一帶의 要地에約五十의高角砲가 設置되어 同日은 不幸三帶에 發砲(?)를 하엿스며 一帶의射擊이 深更까지 猛烈하엿기때문에 我地上部隊도 防禦되엇다 이때문에 我爆擊隊는 目標上 이地區에 相當한 數量의 爆彈을 投下하야 마치 이 沈默시켯든것이다 이爆擊에 依하야 設令第三國權益에 被害를입혓다하드라도 …

朝郵積極策 集荷確保

諸會社와連繫

世運變의潮流에따라 好調를 거듭하고잇는 朝鮮郵船에서는 어것을機會로다시 內容의充實을 圖謀하고 將來에備코저 內部的으로 社船擴充主義에 一層拍車를 加하야 近近 다시新船의 建造에 着手하기로되엇는데 一方外部的으로는 朝鮮에잇서서의 唯一한船會社인使命에鑑하야 海上輸送의 萬全을期하려고 그集荷策으로서 各事業會社와 密接한連繫를 取하야 事情이許하는限 各種事業에資本的參加를하고 根本的으로 集貨를確保할 方針下에 이미同社로서는 朝鮮汽船朝鮮重工業의 直系會社外에 朝鮮運送 協同海運 漢江水電에 持株를 하고잇는데 다시 日本高周波의 增資에當하야 極力어에投資하는等 直接間接關係잇는事業에 對해서는今後可及的投資를 할意向이라한다

畜産開發會社

七月頃에設立

朝鮮畜産開發會社(假稱)는 東拓中心의 民間會社로서 七月頃까지에 設立키로 內定하엿스므로 農林局等은 近間右設立에 關하야 關係方面의 懇談會를 開催하고 設立準備에 着手키로되엇는데 上內東拓理事는 六日午前 油井畜産課長을 訪問하고 協議하엿다

日本郵船에서 近海郵船合倂

【東京電話同盟】日本郵船에서는 五日本社에 重役會를 열고 傍系近海郵船(資本金一千萬圓全額拂込)을 吸收合倂키로決定하고 來二十六日定時株主總會에 附議하야 承認을求키로되엇다

醫學博士 二木謙三先生御推奬

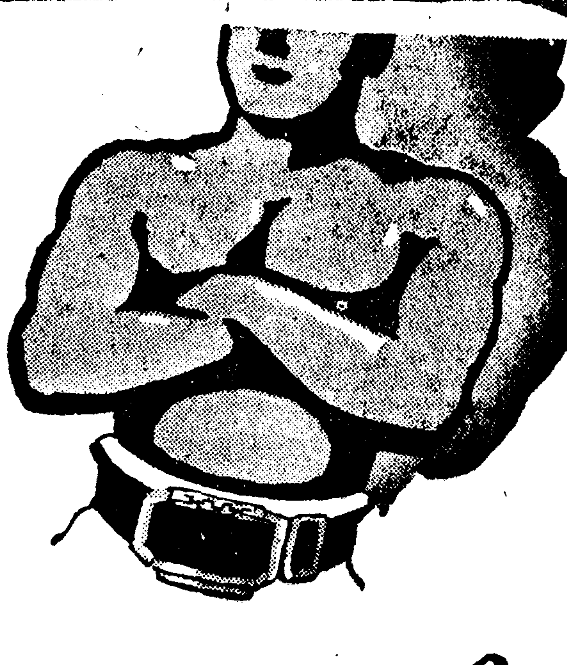

食慾이增進
便通도고르고
밤에는安眠!
身體가무럭무럭 번다

(全國一流藥店데파ー트에有함)

日·獨·英·發明特許
(電氣도藥도不用)
胃腸健康 發明特許
自力健康器

美本
「自力健康法」進呈
東京神田 國民保健振興會

体力強化에

疲勞體에精氣를
腸內有害菌을死滅시켜서血液中의有毒物을驅逐하고血液循環을좋게하므로頭重倦怠를없애고, 疲勞感을消失시켜, 快便을보게한다。

榮養吸收力을높이어서弱한 몸을튼튼하게 하는데는이와가티조흔 方法은업다

네오네오기ー를먹으면 口臭, 舌苔가업서지고 食慾이생겨서 무엇을먹던지 맛이잇고, 便通도一日一回시원하게보게되는데이것은 胃腸內部의 炎症과潰瘍을回復하고消化力, 榮養吸收力이 增進한證據로서 胃腸이弱한분, 胃腸이弱해서衰弱的으로 疲勞하는분에게는참으로 良効잇는 回復劑입니다 結核으로[illegible]하는 寢汗, 盜汗가튼것도이것으로 徐徐히 解消하고 또服用者의報告에依하면一年餘나 喀血이[illegible]되여 心身이함께衰退되엇던것이 本劑의服用으로 그러한[illegible]하던喀血이머젓다는 例도잇스며, 榮養增進의結果, 體重이늘고 氣力이생겻다는 實例等一一히列擧하기에겨를이업슴니다 細細한效能은 一一히말슴하지안흐나, 本劑의 特長은 體內에서神奇한 細胞賦活作用을나타내이며, 皮膚도[illegible]고 그리고 그것이 一時的이아니고 持續하여[illegible]體質을[illegible]化한다는點이잇스므로 한번試驗하면누구시던지[illegible]하실줄생각합니다。

購入의注意

네오네오기ー는三百六十個의大瓶一月量金一圓五十錢, 德用瓶은三圓九圓의二種, 粉狀錠劑의別有합니다 이價格은效能에比하야極度로廉價이다 그리고各瓶에健康相談券을添付함.

直接 申込은葉書로도可。代金引換으로嚴重荷造하야急送함。但送料는特히研究所에서負擔하오니到着하거든定價만支拂하시라。海外에限하야振替東京五六八一二番으로拂込을바란다。申込은左記로

東京市日本橋區堀留町[illegible]
日本微生物研究所
(NN5D-297)

植物홀몬活用
ネオネオギー
네오네오기ー

모든피부병退治에

ひ 一 히
ふ 二 후
み 三 미

强한殺菌力

皮膚病藥은殺菌力이强한것일수록效力이좃습니다 一二三은持續的으로殺菌力을發揮하야經過를速하게합니다

外用常備藥

主効
버짐 무좀 음낭습진,
食옥 백낭 마른버즘,
뾰로지, 땀띠, 진무름
데 切傷, 毒虫

藥價 二十錢, 三十錢, 五十錢
一圓, 二圓
一藥店에有함

東京神田明神下
本舖 師岡天然堂
振替東京一三七二番

新眼科藥

錢五十二
錢五十四
藥店에有함

스마이루
スマイル

눈이疲勞한
때에는……

[illegible]

適應症
眼充血·眼炎
트라호ー무
角膜炎
角膜實質炎
眼精疲勞
潰瘍性眼瞼炎
其他眼疾一切

總代理店 ㊞ 株式會社 玉置商店 東京·大阪

SANKYO
三共
タカヂアスターゼ
다가지아스타ー제

飮食物의完全消化에
消化酵素의綜合劑

人體의 健康維持에 必要不可缺의榮養素로서 蛋白質 炭水化物·脂肪·無機物· 비타민等이잇는데 이런諸榮養素를가진飮食物이라도攝取하엿슬때는 完全히 消化吸收되지안흐면攝取한보람이업다

消化機能에 故障이생기면 즉시榮養에缺陷이생기게 되는데 『다가지아스타ー제』는그成分中에强力無比의澱粉消化酵素가 存在할뿐아니라蛋白質消化酵素도리푸신 脂肪消化酵素리파ー제· 無機鹽類纖維素를消化하는 酵素等其他各種의酵素가 豊富하게存在하므로 消化機能의强化야말로 그效果의確한것을 實驗諸家로부터 推奬되고잇다

(說明書進呈) 30錠 金·40 100錠 金·90

東京·室町
三共株式會社

熱心으로工夫하고놀때는
힘차게놉시다
그리고
間食은榮養이 豐富하고
맛잇는 모리나가캬라멜

五錢 十錢

森永ミルクキャラメル

모리나가 미루구 캬라멜
森永製菓株式會社

祝
第十二回 … 大運動會

神經痛로이마지스로
苦痛받는분은도꾸홍!
참지못할激痛도
한번바르면鎭靜

그리고一時的効果뿐아니라、時間이지나갈수록더욱効果가確實하게나타납니다。바르는藥類와달러서成分이揮散치안코、長時間連續的으로病原에수며드러가서鬱血과毒素를淸掃하며아픈根原을깨끗이除去합니다。

慰問袋에
가벼워서携帶에便利、막붕쓰려구할때곳所用이되며手足의運動을妨害하지안흐므로戰線에서大好評이다

新貼付劑
トクホン (도꾸홍)

各地藥店에有함 二十錢・三十錢 五十錢・一圓 二圓・三圓
好評에따러模倣品이續出합니다。반드시トクホン이라고指名하고사십쇼

發賣元 鈴木日本堂 東京市日本橋區馬喰町三・振替東京七七三一番

天下一品！
一家一瓶！
ライトインキ

興亞의新文化는
淸朗한
라이트로부터!!

2온스入 正價30전
(大瓶小瓶各種……… 全國의文具店에有함)

本舖 篠崎インキ製造株式會社

マスタークリーム (バニシング)

初夏에알마즌
新鮮한化粧!

땀띄기를으로困難하시면한번마스타ー바니싱을 試驗해주시서요 시르로좀 조여녹아들어過剩脂肪의 分泌을 調節하는故로 初夏의化粧下에는最適하며살결의 專門滋養藥과세란의皮膚滲透力은 놀날만큼 効果的인故로 보시는부터 彈力잇는 若肌가됩니다

科學의精 獨特特許의 滲透性榮養藥과세란・이라세란乳化液應用의마스타ー크림이 바탕에서 예민잇게하고 거치러지는것을 豫防하는데 얼마나効果的인가 平凡한榮養크림과 比較하여 아모조록研究하십시오

婦人良藥
喜谷實母散
産前産後에!

나으라
불리라
나라를爲하야!

健康의長期建設
「日本의母」의身體를두려운婦人病으로부터직힙시다!

喜谷實母散三百年의歷史는싹이틀때부터增惡하는一切의婦人病을擊退하고당신에게훌륭한第二國民을約束합니다。

類似品만흐니喜谷의商標에注意하십시요。

主効
産前産後 [illegible] 長血 月經不順 經期復調 不眠症 히스테리ー [illegible] 脚氣浮腫 足腰冷症 不姙症 流産早産

定價 一貼分 二十錢 七日分 一圓五十錢 十四日分 二圓五十錢 一月分 四圓五十錢
全國有名藥店에有함

東京京橋一丁目 喜谷市郎右衛門商店

泄瀉腹痛에
ヘルプ (헤루푸)

이런때헤루푸
■어쩐지배속이 便치안타고 생각할때………四錢
■食後어쩐지 배속이 조치안흔때………二、四錢
■大便後 어쩐지 肛門쪽이 異常스러울때………四錢
■旅行中에는 水土不服、食傷、換節期에 腸胃藥………二、四錢
■[illegible]하기쉬운때………二、四錢
■急性의 泄瀉腹痛이때………八錢
■二、三錢의常用은 健胃整腸에有効하다

宮內省前侍醫 柏村博士創製

主効 泄瀉・腹痛
過食、過飲、食傷、水傷、寢冷、冷腹、時候傷、消化不良等에서생기는 吐瀉・헷배부른데 배가쌀쌀아픈데 腹痛
腸가다루・胃가다루

定價 0・20 0・30 0・50 1・00 3・00 6・00
全國各藥店에有함

本舖 津村敬天堂 東京市日本橋區通一丁目 振替東京八六四番

家庭의常備藥

マツダランプ (마쓰다람푸)
國策口金

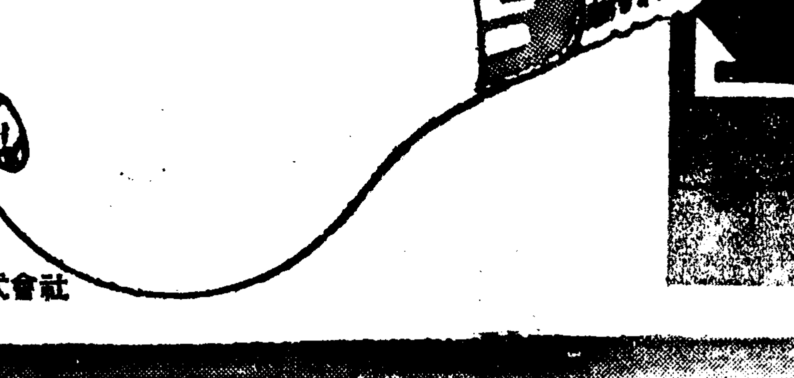

銅節約의國策에遵하야五月一日부터鐵製亞鉛鍍金의國策口金을採用합니다

特長
1 組立構造에依한特許權保有
世界屈指의我社研究所에서研究考案된것
2 自社製品
完備한自社工場의製品인것
3 體裁良好
研究所獨特의鍍金法을應用하야外觀이썩良好함
4 試驗한結果極히優良
研究所의科學的試驗과照覆會社의實際試驗에서優良한結果를보엿고使用上조곰도念慮업는것

東京電氣株式會社

祝第十二回全京城商工聯合大運動會

博文書館
京城鍾路二丁目八六番地
電話光一一六九番

㊀白
白商會
京城南大門通一丁目
電話本四四五三番

朝鮮物產一式
毛物、蚊帳、補褥
舊雜貨各種
庸德商會
京城府公平町七一番地
電話光化門二七〇三番

漢藥、賣藥、洋藥 卸商
內外藥種貿易商
普仁堂藥房
主 朴永德
京城鍾路二丁目(停留場前)
電話光一二一六番

綢緞布木
朝日商會
主 孫鍾洙
京城府鍾路三丁目二〇
電話光化門七番

東亞金銀商會
京城鍾路。
金泰彥
電話光化門一二三三番

金、地金、古金買入商
朝鮮金商株式會社
京城南大門通一丁目六番地
電話本局② 三〇〇六番

興一社
京城府南大門通一丁目一一三番地
電話本局 四五六 六六六 一二六 〇三一

東順德
京城鍾路三丁目一〇番地
電話光 三六六 一二七〇 二六六七

東亞婦人商會
京城鍾路二丁目三一番地
電話光四一九番

鍾路洋服店
京城府南大門通一丁目三番地
李斗鎔
電話本局② 六八〇番

ネオゼンバルサン
パラミード製造發賣元
金剛製藥所
京城府黃金町二丁目五七
電話② 一三五三、四九六一 一七〇一、五七二五番
支店・大阪・奉天

藥種貿易
賣藥製造
濟生堂藥房
京城府太平通二丁目
李庚鳳
電話本局② 一七二八 六四五七番

蔘茸トニク本舖
慈善堂製藥株式會社
京城府鍾路韓靑ビル
電話光化門二一三五番

プロセスオフセット印刷
寶晋齋印刷所
京城府貫鐵町二一七番地
電話光化門③五七〇番

ユアサランプ
乾電池
YUASA
光云商會
京城府蓬萊町一ノ八三
電話本局三〇六五

漢江鐵橋越便龍鳳亭內
朝鮮料理
太西館別莊
電話龍山一三四一番
本館事務室
電話光化門 二 〇三一 五三三 六〇四 番
(本館燒失後倍前에愛顧와同情을江湖僉位께입사와現在復興工事에着手하온바 秋期에는朝鮮唯一의新築料亭으로서고마우신期待에奉副코저하나이다)

朝鮮料理
明月館
京城府敎義町
電話光③ 一 五八 〇六六 九二四 番

活命水本舖
株式會社
同和藥房
京城府和泉町五番地
電話光化門(二) 四八一 七一九番
振替京城三二八番

夏服豫約拜承
5月31日迄
夏服準備는和信으로……
輕快한純毛포ー라生地를豐富히具備하옵고 最新型스타일에價格은例年과가리低廉한價格으로奉仕하옵니다
四層紳士服部

豫約價格
奉仕品 28・00
37・00부터
57・00까지

十三日迄
新型藤製家具陳列即賣會
於七層가라리ー
和信